ANO XXVIII — RIO DE JANEIRO, TERÇA-FEIRA, 21 DE FEVEREIRO DE 1956 — N 8.488

Diario Carioca

☆ Fundador: J. E. DE MACEDO SOARES ☆

Diretor Presidente: Horácio de Carvalho Jr. — Diretor Redator-Chefe: Danton Jobim

GRATIS

CERCAR SANTARÉM ANTES DE ATACAR

A expedição aero-militar naval pronta

O Ministro da Aeronáutica deu à divulgação, ontem, uma nota, informando que a chamada "Operação Santarém", para captura dos oficiais rebeldes da FAB, "encontra-se em pleno desenvolvimento e dela participam contingentes da Marinha, do Exército e da Fôrça Aérea. No momento oportuno, será iniciado o cêrco e desfechado o ataque aos insubordinados".

Ao anunciar a atuação conjunta das três Fôrças Armadas na operação, o Ministro da Aeronáutica a justifica com o fato de que "com o domínio de um dos pontos chaves da navegação aérea e fluvial na bacia amazônica (Santarém) os oficiais amotinados estão ferindo frontalmente a economia regional", transcendendo à esfera do Ministério da Aeronáutica, por isso, o problema por êle criado.

DECLARAÇÕES

Os Ministros da Aeronáutica, da Marinha e da Viação estiveram ontem no Catete às 17,45 horas, a chamado do Presidente da República. O almirante Alves Câmara, à paisana, saiu às 18,30. Bem humurado, admitiu êle a participação da Marinha na operação Santarém. Perguntou-se qual era a situação do almirante Ari dos Santos Rangel, Comandante do 4.º Distrito Naval, em Belém, sôbre quem se dizia estar simpático aos insubordinados.

— Ele cumpre ordens — respondeu o Ministro.

— Mas há muitas ordens?

— Algumas. Apenas as necessárias — concluiu.

REBATE FALSO

O ministro Alves Câmara declarou, ainda, que a sua ida ao Catete resultara de um engano presidencial, de vez que o sr. Kubitschek pensara dizer respeito à sua pasta um assunto que era da alçada do Ministério da Viação. "Foi um rebate falso" — acentuou.

Com efeito, minutos depois retirava-se o ministro Lúcio Meira, que se escusou de fazer qualquer declaração sôbre os motivos de sua visita. Ela se prende, no entanto, à cessão de navios da SNAP para a Operação Santarém, e à demissão do diretor da SNAP, ontem mesmo efetuada.

SECCO

Às 19 horas (1,15 horas de conferência), retirou-se o Ministro da Aeronáutica. Às diversas perguntas sôbre os planos da Operação Santarém, respondeu:

— São segredos da "natura" — e acrescentou que o noticiário poderá ser feito depois dos acontecimentos.

O RESPONSÁVEL

Disse, ainda, o brigadeiro Secco que a Operação Santarém está a cargo e sob a inteira responsabilidade do brigadeiro Alves Cabral, comandante da 1.ª Zona Aérea, que tem carta branca para agir.

A NOTA MINISTERIAL

Esta é, na íntegra, a nota ontem divulgada pelo Ministro da Aeronáutica:

"A fim de que a opinião pública não se deixe conduzir pela onda de boatos alarmantes que vêm sendo veiculada por elementos interessados na perturbação da ordem, deseja o Ministério da Aeronáutica trazer ao conhecimento geral, em suas verdadeiras proporções, os fatos relacionados com a insurreição dos majores Haroldo Veloso e Paulo Vitor, do capitão José Lameirão e do tenente Carlos Petit.

Os referidos oficiais, com auxílio de trabalhadores civis que reconhecem o primeiro dêles como chefe, ocuparam militarmente os campos de pousos de Jacareacanga, Itaituba e Belterra e dominaram a cidade paraense de Santarém.

As três primeiras localidades não têm maior importância do que a que lhes empresta o fato de servirem como ponto de apoio ao tráfego de aeronaves no extremo Norte do país.

A cidade de Santarém, entretanto, sôbre ser etapa obrigatória para a aviação comercial, é de vital importância para tôda a região.

Uma vez que com o domínio de um dos pontos-chaves da navegação aérea e fluvial na bacia amazônica os oficiais amotinados estão ferindo frontalmente a economia regional, o problema por êles criado já transcende à esfera de ação do Ministério da Aeronáutica e deve ser resolvido no plano nacional, pelo concurso geral das Fôrças Armadas e das autoridades civis envolvidos.

A operação militar que tem como objetivo trazer à normalidade àqueles aeródromos e a cidade de Santarém e cujos detalhes não serão publicados por motivos óbvios, encontra-se em franco desenvolvimento e dela participam contingentes da Marinha, do Exército e da Fôrça Aérea. No momento oportuno será iniciado o cêrco e desfechado ataque aos insubordinados.

Ainda a bem da verdade e por condenar veementemente a campanha difamatória que se ensaia contra o major Veloso, o Ministério da Aeronáutica informa que nunca se apurou qualquer irregularidade administrativa no trabalho de que êste oficial se vinha desincumbindo, desde há três anos ao Gabinete do Ministro.

PARAQUEDISMO IMPRATICÁVEL

Uma alta autoridade militar informou, ontem, ao DC, que da Operação Santarém não tomarão parte pára-quedistas, por ser impraticável e desnecessária a sua atuação na região amazônica. Esclareceu essa autoridade que, à velocidade de 180 quilômetros horários, um avião despeja um pára-quedista cada segundo, de modo a garantir uma separação de 50 metros de um para outro. Levando um avião 20 pára-quedistas, seria necessária uma faixa de segurança de pelo menos 1.000 metros de extensão, o que não se encontra nessa região. Acrescentou, ainda, que, se fôsse possível usar os pára-quedistas, êles dominariam prontamente a situação, mas que o risco é demasiado grande para pôr-se em jôgo a segurança da tropa pára-quedista, mesmo porque o caso, do ponto de vista militar, não apresenta gravidade tal que torne ne-

(Conclui na 2.ª pág.)

A REGIÃO DA REBELIÃO

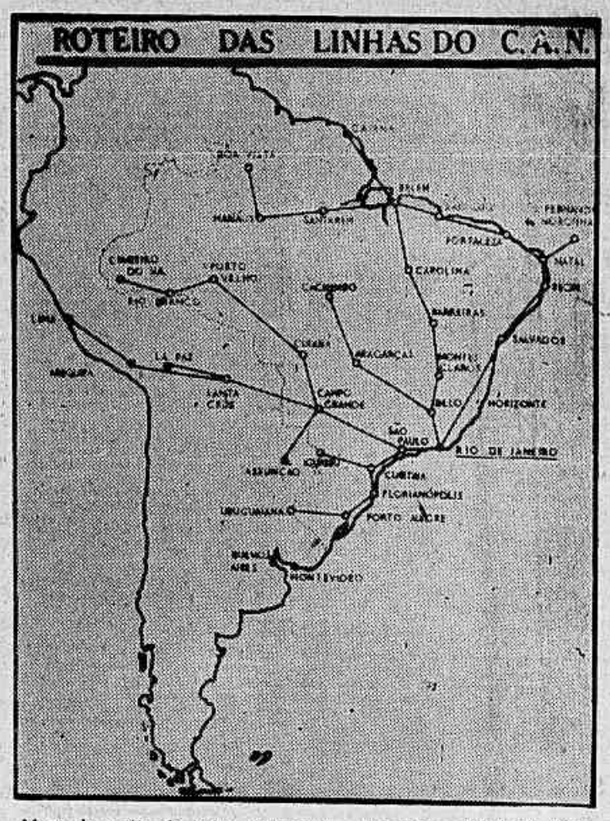

Mapa da região do baixo Amazonas, onde estão a cidade de Santarém e as demais pequenas localidades de que se apossaram os oficiais insubordinados da FAB

SANTOS VAHLIS comunica que o programa **"Em nome do povo"**, sob o seu exclusivo patrocínio, estreará, hoje, pela **Rádio Globo**, às 21,35 horas, abordando assunto da atualidade e que terá grande repercussão.

Reafirma sua declaração anterior de absoluta neutralidade, não assumindo nenhuma responsabilidade, direta ou indireta, pelos temas focalizados nesse programa.

Deseja, entretanto, convidar o público a externar sua opinião a respeito do referido programa.

SANTOS VAHLIS

RUA DA ASSEMBLÉIA, 104 — 4.º ANDAR

TELEFONE: 42-7395

"SÃO PAULO"

COMPANHIA NACIONAL DE SEGUROS DE VIDA

DIRETORES

Dr. José Maria Whitaker
Dr. Erasmo Teixeira de Assumpção
Dr. José Carlos de Macedo Soares

Sede — Rua 15 de Novembro 324 — São Paulo
Sucursal no Rio de Janeiro — Av Rio Branco 172 — 10º andar

APROVARÁ O PLANO EM 1 SEMANA

O senador Apolônio Sales declarou, ontem, no Catete, que o substitutivo ao Plano de Classificação será aprovado no máximo uma semana depois de chegar ao Senado. Com êsse objetivo, vai o líder da Maioria na Câmara Alta pedir, na sessão de hoje, urgência para votação do substitutivo.

Disse, ainda, o sr. Apolônio Sales que tanto o Substituivo apresentado pelo DASP quanto o de autoria da UNSP serão cuidadosamente examinados, devendo resultar disso a aprovação de um Plano na base de 7,5 bilhões, com os mesmos níveis dos militares.

PROBLEMA DA URGÊNCIA

O líder Apolônio Sales frisou que a urgência requerida para o Plano não será "urgentíssima" (votação na mesma sessão), tanto por ser inconveniente uma aprovação de afogadilho, como também por estar a Câmara Federal sem Ordem do Dia até o fim dêste mês.

PROJETO DA CÂMARA

Ontem chegou ao Senado, com aviso de urgência, o Projeto de Classificação oriundo da Câmara dos Deputados. Foi imediatamente encaminhado à Secretaria daquela Casa para ser lido hoje e mandado publicar.

CONCENTRAÇÃO NO SENADO

Compareceu ontem ao Senado numerosa massa de servidores públicos, tendo à frente os dirigentes da UNSP, a fim de solicitar o rápido andamento do Substitutivo na Câmara Alta. Os presentes foram recebidos pelo líder da maioria, senador Apolônio Sales e os líderes do PTB e PSP, senadores João de Lima Teixeira e Kerginaldo Cavalcante, preferindo o senador Juraci Magalhães permanecer na sala contígua ao café, falando pela Rádio Globo contra o Govêrno e a Maioria no Senado. Não compareceram outros senadores à recepção por já terem sido encerrados os trabalhos legislativos da tarde.

ORADORES

Falou em primeiro lugar o presidente da UNSP Lucio Hauer, explicando as demarches com o presidente da República e o trabalho desenvolvido por sua entidade na elaboração do Substitutivo nas bases recomendadas. Concluiu por conclamar seus liderados à apoiar o trabalho da entidade e solicitou dos senadores a aprovação rápida do Plano. Falou a seguir o senador Lima Teixeira, dizendo-se porta-voz do sr. João Goulart. Disse que dado o aumento exagerado do custo da vida era dever do Senado atender às pretensões do funcionalismo e que dentro de alguns dias tudo estaria resolvido a contento, pois todos os esforços seriam empregados nêsse sentido.

SACRIFICIO PELO FUNCIONALISMO

O líder do PSP, senador Kerginaldo Cavalcante, prometeu todo o apoio de seu partido ao Plano de Classificação, esclarecendo que lutará particularmente pela paridade entre os vencimentos de civis e militares. Externou que em palestra com o presidente Juscelino declarara que se algum sacrifício devesse ser feito, que êste fôsse em favor do funcionalismo.

No final falou mais uma vez o sr. Licio Hauer, agradecendo o comparecimento do funcionalismo àquela concentração e exortando os presentes a se unirem em defesa do Substitutivo UNSP, concluindo por dar vivas ao Senado Federal.

Nessa ocasião o senador Lima Teixeira disse que os funcionários poderiam estar descansados que o aumento seria recebido a partir de 1.º de janeiro p.p.

PRINCIPAIS MODIFICAÇÕES

As principais modificações e medidas adotadas no Substitutivo apresentado pela UNS são: 1) Todo o grupo de Artífices foi mantido na elevação de dois níveis; 2) Os barnabés tiveram sua situação melhorada a contento; 3) O DCT teve tôdas as suas emendas aprovadas na Câmara, também incluídas no Substitutivo; 4) Aos autárquicos foram mantidas tôdas as vantagens aprovadas na Câmara: 5) O grupo técnico-científico foi melhorado para três níveis, com maiores possibilidades de acesso; 6) O texto da Lei foi modificado em vários pontos, principalmente no que diz respeito aos funcionários incluídos no Anexo XI (cargos a enquadrar), sendo-lhes assegurado, desde 1.º de janeiro p.p., um abono de 60% até a data de seu enquadramento; 7) Os Guardas-Civis foram mantidos nos níveis 10, 11, 12 e 14; 8) Os acessos foram dispostos harmônicamente, ficando melhor coordenados, sem disparidades nem absurdos; 3) Ficou assegurada a estabilidade, aos cinco anos de exercício na função, ao Pessoal das Verbas 3 e 4; 10) O Substitutivo ficou orçado, em números redondos, em Cr$ 7.852.000.000,00.

HOJE NO SENADO

Os Substitutivos do DASP e da UNSP, entregues ontem ao Presidente da República, deverão ser encaminhados hoje ao Senado Federal, para estudos. O senador Vilas Boas solicitará urgência urgentíssima para o Plano, mas esta será rejeitada, devendo ser aprovado um requerimento de urgência simples do líder da maioria, juntamente, talvez, com o Substitutivo do DASP.

A propósito dos dois Substitutivos fomos informados pelo senador Apolônio Sales que os mesmos serão estudados em conjunto.

ENTREVISTA E ASSEMBLÉIA

Patrocinada pelo Presidente da ABI, Herbert Moses, haverá amanhã, às 9 horas, uma entrevista coletiva com a Diretoria da União Nacional dos Servidores Públicos, na sede da primeira entidade.

Sexta-feira, às 18 horas: está marcada uma assembléia da UNSP na ABI, quando serão tratados diversos assuntos ligados ao Plano de Classificação.

Instruções do Presidente

O Presidente da República encarregou o Diretor Geral do DASP, sr. João Guilherme de Aragão, de entender-se com as comissões de funcionários do UNSP e do Grêmio de Oficiais Administrativos, a fim de serem apresentadas àquele Departamento as sugestões dos órgãos de classe sôbre o Plano de Reclassificação. Nêsses entendimentos, estará sempre presente o senador Apolônio Sales, a quem caberá, como líder da maioria, apresentar no Monroe o substitutivo em tôrno do assunto.

Banco de Crédito Real de Minas Gerais S. A.

66 ANOS de bons serviços

IRMÃS PARA NELSON

Telva e Thelma são duas irmãs, igualmente louras e belas, que se constituem nas mais recentes candidatas ao concurso "Três Mulheres para Nelson", que o DIÁRIO CARIOCA patrocina buscando talentos femininos para o próximo filme de Nelson Pereira dos Santos, produtor de "Rio, 40 Graus". Telva (de blusa prêta) e Telma são levadas ao leitor através de reportagem na 2.ª página

Flores susta a renúncia e volta a ser candidato

Voltou o sr. Flores da Cunha a ser candidato à presidência da Câmara dos Deputados, com o discurso pronunciado ontem, (texto na 2a. pág.) através do qual sustou sua renúncia à vida pública, cujo documento já estava pronto, inclusive com firma reconhecida.

Os inspiradores do movimento que o indicava como candidato à presidência daquela Casa do Congresso mostravam-se bastante animados, depois do discurso do general, afirmando não haver dúvidas quanto à vitória do seu nome.

FIRME, PORÉM, ULISSES

Abordados sôbre se a UDN votaria na candidatura Flores da Cunha, os líderes daquela agremiação ontem presentes no Palácio Tiradentes declararam que de maneira alguma, nem mesmo que ocorresse o absurdo do PSD vir a indicá-la oficialmente como sua.

Por outro lado, os pessedistas que sustentam desde o início o movimento em favor do nome do deputado Ulisses Guimarães declaravam, como o sr. Leoberto Leal, por exemplo, que nem mesmo o fato novo da desistência do sr. Flores da Cunha de sua renúncia, terá a fôrça de alterar as preferências da maioria em favor do representante paulista.

A MESA E A U.D.N.

O deputado Luiz Garcia, que substitui o líder Ernani Sátiro durante os dias que aquêle representante estiver ausente, desmentiu esteja convocada qualquer reunião da bancada udenista, para hoje. Informou então tomando providências no sentido de se registrar número, quarta-feira, no Diretório Nacional, quando serão tratados assuntos de natureza política da maior urgência. Indagado sôbre se já havia qualquer decisão da bancada, quanto à composição da Mesa, disse-nos o sr. Luis Garcia:

— Não, ainda não tomamos qualquer decisão. Tem havido conversas. Esperamos que se cumpram, na composição da Mesa, as praxes parlamentares até aqui seguidas. Estamos, por conseguinte, na expectativa, acompanhando os entendimentos que estão sendo levados a efeito.

NOVO CANDIDATO TRABALHISTA

Continuam alguns círculos trabalhistas contrários a que seja mantida a primeira vice-presidência da Câmara com a UDN, reclamando o posto para um de seus elementos. Surgiu novo candidato, que é o sr. Josué de Castro. Ainda ontem, porém, estavam os entendimentos e consultas paralisados, não tendo sequer o líder Vieira de Melo, que os vem conduzindo, descido a plenário, permanecendo todo o tempo em seu gabinete.

A REFORMA NA ESTACA ZERO

Declarou o sr. Vieira de Melo que a reforma está ainda na estaca zero. Fugiu de qualquer novo pronunciamento, dizendo não ter ainda convocado a bancada para tratar quer da reforma, quer do problema da escolha do candidato à Presidência da Câmara. Enquanto isso, informava o Presidente do PSD, sr. Amaral Peixoto, que os partidos da oposição serão chamados a discutir o problema da reforma, devendo para isso convocá-los através de cartas que enviará aos seus presidentes, depois do dia 15.

REUNIÃO DO P.S.P.

Reuniu-se, ontem à noite, o Partido Social Progressista, para assentar providências de caráter interno. Durante a tarde, na Câmara, o líder da bancada, sr. Arnaldo Cerdeira, estêve em grande atividade, em conferência com os seus companheiros. Como se sabe, existe grande descontentamento em alguns setores da bancada, contra o sr. Arnaldo Cerdeira, tendo sido inclusive pedida a sua substituição.

CONVENÇÃO DO P.T.B.

Encerrou-se ontem a IX Convenção do Partido Trabalhista Brasileiro, devendo o Diretório Nacional escolhido durante o conclave reunir-se dentro de oito dias, para eleger a nova Comissão Executiva.

O TEMPO

TEMPO: Bom com nebulosidade.
TEMPERATURA: Estável.
VENTOS: De Sul a Leste moderados.
MÁXIMA: 24,1.
MÍNIMA: 20,8.

APOLÔNIO RECEBE A UNSP

O senador Apolônio Sales, líder da Maioria, recebeu, ontem, a visita de uma comissão de representantes da UNSP, interessados na rápida aprovação do substitutivo que essa entidade apresentou ao Plano de Classificação de Cargos e Funções do Funcionalismo Público da União. — Na foto, o senhor Apolônio Sales, em palestra com os líderes da UNSP

★ Confissões do almirante Amorim ★

Um episódio narrado e documentado na recente entrevista do almirante Amorim do Vale (cinco dias de cadeia) deixa os leitores perplexos pela estranha ausência de critério do ilustre expositor. Amorim propõe-se provar a *traição* do general Lott aos seus deveres disciplinares e legalistas e então confessa e comprova não sòmente a firmeza e decisão do Ministro da Guerra no cumprimento dêsses deveres disciplinares e legalistas como, também, a fria e deliberada traição dos então ministros da Marinha e da Aeronáutica na observância de tais deveres.

Em dias de outubro, já realizadas as eleições presidenciais, evidenciando-se a vitória da chapa Juscelino e Goulart, os dois ministros conspiradores só se temiam da insistência com que o da Guerra declarava aos jornais que os eleitos e proclamados pela Justiça Eleitoral seriam empossados nas suas altas funções. "Em meados de outubro o brigadeiro Eduardo Gomes e eu (declara Amorim no seu depoimento) fomos à casa do general Lott. Lá fizemos-lhe um apêlo para que cessasse suas declarações à imprensa e não contribuisse ainda mais para acirrar o panorama político, já de si bastante tenso. Sabíamos (prossegue Amorim) que seriam lançadas, para o exame cabível pelo Tribunal Superior Eleitoral e o Supremo Tribunal Federal, as teses da *"maioria absoluta"* e do apoio notório, maciço e ostensivo do Partido Comunista a um dos candidatos".

Uma vez combinado o *"silêncio"* dos ministros das três corporações armadas, a UDN e sua imprensa flibusteira dariam a interpretação plausível da abstenção das Classes Armadas diante do fato jurídico e político decorrente dos resultados eleitorais já conhecidos.

Os caminhos para a espoliação dos mandatos da chapa vencedora foram traçados pelo brigadeiro Eduardo Gomes e o almirante Amorim, conforme confessa êste no seu depoimento. Mas, como semelhante situação subversiva não está prevista na Constituição nem nas leis constitucionais o país teria de meter-se no atalho da ilegalidade, escravizado numa ditadura militar, que por certo saberia aprofundar seus poderes discricionários.

Nesta altura da novela surgiu a decisão honrada e salvadora do general Lott, tal como nos descreve nas suas declarações o próprio almirante Amorim: — "o general Lott prometeu silêncio". Mas, depois, refletindo, estranhou a restrição mental que faziam seus colegas de Govêrno quanto à lógica e jurídica consequência direta do pleito, isto é, a posse dos eleitos, devidamente proclamados pela Justiça Eleitoral.

Diz então Amorim que a conversa a três fôra num sábado. Entretanto, constata que na segunda-feira seguinte, abrindo os jornais, verificou que Lott tornara a fazer declarações que inutilizavam os propósitos dos conjurados. "Isso punha por terra", declarou Amorim, "os entendimentos havidos 48 horas antes". Ora, êsses entendimentos envolvendo cavilosamente o Ministro da Guerra constituiam o cerne da traição ao povo brasileiro, que ia ser pôsto fora da ordem legal, submetido à escravidão política pelos mesmos chefes militares que tinham por dever precípuo resguardar e defender a ordem jurídica e democrática que assegura suas liberdades.

Amorim assevera ainda que Lott antecipava a apuração eleitoral dizendo que, Kubitschek e Goulart eleitos, seriam empossados. Isso é falso. Lott sempre falou em empossar os eleitos, proclamados pela Justiça Eleitoral. Nunca fêz referências pessoais a êstes ou aquêles candidatos. Todavia, por seu lado, os Ministros da Marinha e da Aeronáutica, com a cumplicidade secreta de Café Filho e com a ostensiva da UDN e dos *clubes* de arruaceiros, batiam os caminhos do golpe da ditadura. Êsses caminhos eram duas enormidades jurídicas e políticas, duas negações de direito, duas fábulas da ignomínia e da estupidez: a tese da maioria absoluta com efeito retroativo, especialmente para roubar os eleitos, e a descriminação, no *mare magnum* dos votos, das cocorocas comunistas.

Hoje, tudo isso é coisa do passado, monumento da falta de espírito de alguns homens transviados de suas carreiras profissionais. O certo, porém, é que a Nação deve sua segurança na legalidade, suas livres instituições democráticas, ao Exército e ao seu chefe, que a souberam defender na hora do perigo mortal.

J. E. DE MACEDO SOARES

A íntegra do discurso de Flôres ontem

"Renunciar, agora, seria desertar de mim mesmo, das tradições de minha terra natal e da parte irrevogável de nossos mandatos. Seria abandonar aquêles valorosos chefes das Fôrças Armadas a cujo lado me coloquei, nos acontecimentos de novembro último".

Estas palavras foram proferidas, ontem, na Câmara pelo deputado Flores da Cunha ao adiar, "até que seja reassegurada a ordem legal", a sua decisão de renunciar não só à Presidência da Câmara, como ao exercício do seu próprio mandato.

DUAS PARTES

O discurso do representante gaúcho foi dividido em duas partes distintas. Na primeira — a mais longa — o orador alinha as razões políticas e sentimentais que o levariam a desligar-se da Câmara. Na segunda — mais curta e mais incisiva — o antigo parlamentar udenista explica os motivos que influiram em seu espírito no sentido de adiar, pelo menos por enquanto, sua anunciada decisão.

O DISCURSO

E' a seguinte a íntegra do discurso proferido pelo deputado Flores da Cunha:

"A atoarda preconcebida, feroz e injuriosa, que se tem feito e se continua a fazer, com o objetivo de denegrir a vigorosa personalidade do general Teixeira Lott, impõe-me a obrigação moral de opor-lhe revide imediato e peremptório.

Nutrido nos mais altos ideais de patriotismo e de disciplina, êle se sente, ainda, fortalecido pela certeza na fé da sua religião. Ao contrário da atitude dos que contra êle levantam torpezas, há invejável nobreza na sua conduta habitualmente modesta. Soldado e cidadão, serve sempre ao país sob o signo do desinterêsse, sem a preocupação de fazer carreira, ou de alcançar sucesso pessoal e político.

Êle inspira confiança ao Exército, que o segue, prestigia e ampara. O Exército é bloco que se não deixa fender em nenhuma das faces. Ninguém, neste momento, mais do que êle, conta com recursos e condições para manter a coesão e a disciplina no nosso meio militar. De vida transparente e simples, nada, absolutamente nada, de feio ou de ímprobo se lhe pode imputar.

Desambicioso e modesto, nunca teve outra aspiração que não fosse a de servir, na acepção alta e exata para todo soldado. Vale-se do comando apenas como instrumento para a preparação e o aperfeiçoamento dos meios de defesa do país e, também, para a prática do bem e da justiça entre os próprios camaradas.

Até agora bem mereceu da Pátria, que lhe deve respeito e gratidão.

Poucos, bem poucos, foram os ilustres generais que dêle discordaram; e esses mesmos serão, em breve, amainadas as paixões e apagados os ressentimentos, os primeiros a lhe proclamarem o valor e a benemerência.

A SORBONNE

O mesmo se poderia dizer dos dignos oficiais superiores, coronéis e tenentes-coronéis, componentes da equipe cognominada de *Sorbonne*, dos quais, mais cedo ou mais tarde, será feito o devido julgamento, tendo em vista a pureza e a sinceridade de suas intenções.

Estão, todos êles, enquadrados nos estritos têrmos dos regulamentos militares e com os direitos ao acesso na hierarquia dos postos da carreira plenamente assegurados pelos imperativos da lei e pelo merecimento demonstrado, senão evidente, de cada um.

Equivocados redondamente andam os que pretendem difundir a intriga e a sizânia entre as fôrças armadas. Nunca, como hoje, se apresentaram elas aos olhos da nação unidas com maior e mais eficiente sentido de coesão. Não conseguirão, portanto, abrir-lhes brecha nos flancos.

Sejam quais forem as tentativas que se fizerem para tal fim, resistirão impávidas aos impactos demagógicos e divisionistas dos que só agem em função de ambições incontroladas e sem limites.

Bem haja o Exército brasileiro que, mantendo as tradições radiosas dos seus nomes tutelares, tão altos, ainda uma vez, se enobreceu no serviço da pátria.

MEDULARMENTE CIVILISTA

Sou medularmente civilista, como em inúmeras oportunidades, aqui e fora daqui, me tenho proclamado. Devo, porém, dizê-lo, com a mão na consciência, jamais me senti tão ufano das honras do generalato como na hora memorável da reunião, no Ministério da Guerra, a 21 de novembro último, quando, sem uma só discrepância, os generais resolveram e proclamaram que o Exército não seria humilhado e que, portanto, não daria um passo atrás, mas agiria em conseqüência dos acontecimentos desencadeados.

Agora, outro assunto.

Desde o dia 1.º deste mês, ou seja apenas um dia após a posse do novo Govêrno, subscrevi, com firma reconhecida na mesma data, e deixei-a em poder do meu dileto e fiel amigo Nestor Massena, Consultor da Mesa, que por sinal foi quem a dactilografou a minha renúncia ao mandato de deputado federal pelo Rio Grande do Sul.

Como se vê do seu teor, deverá ser ela apresentada à Câmara na primeira sessão ordinária da nova Sessão Legislativa, pois mantenho o propósito de ainda presidir, como se impõe e é do meu dever, a eleição do meu sucessor neste pôsto de sacrifício e de amargura.

ATE' O FINAL

Podereis julgar dispensável a minha presença para a realização dêsse ato de rotina regimental. Eu, porém, entendi de não faltar a êle, não só pelo acatamento que devo à Câmara, como, também, o que é mais de ressaltar, para proclamar, em plena concordância com o que fôr democràticamente deliberado, o resultado da eleição e, conseqüentemente, dar posse ao eleito.

Reconheço, agora, que há, lògicamente, curiosidade em saber os motivos que me levam à renúncia do mandato.

E explicação é simples. Divergindo dos meus correligionários, daqui e do Rio Grande do Sul, na atitude que assumi no desenrolar dos acontecimentos de novembro, cheguei à conclusão de não haver, no caso, outra alternativa para um homem como eu: ou perder o mandato, ou, como diria o mui prezado amigo deputado Sigefredo Pacheco, perder a vergonha.

Ora, ninguém, nem mesmo os mais encanzinados dos meus detratores, ousará proferir contra mim a injúria de me julgar desfibrado e sem brio. Não contando mais com o apoio dos que, reiteradas vêzes, para aqui me mandaram, abandono o mandato e, com isso, dou por encerrada a minha atribulada vida pública.

Sei que perguntarão por que razão agi, na grave conjuntura política de novembro, de molde a criar-me a situação em que me encontro, e que, de nenhuma forma, diga-se, suscita em mim a menor sombra de arrependimento.

CANDIDATURA JUAREZ

Já expliquei, em discurso, que, apesar das marchas e contramarchas da minha grei para adotar uma candidatura própria, ou em coligação com outros partidos, uma vez decidida a apresentação e a proclamação do nome digno de Juarez Távora, aceitei-o de bom grado e até com entusiasmo, como deixei demonstrado indo ao Rio Grande do Sul, mesmo doente, para aplaudi-lo e vitoriá-lo nos comícios.

Caminhamos todos para o pleito eleitoral no pressuposto de que quem alcançasse a maioria e fôsse proclamado eleito pela Justiça especializada seria acatado e empossado.

[illegible], porém, realizadas as eleições, verificou-se que não obtiveramos êxito sôbre os demais contendores, e [illegible] logo a grita ensurdecedora de que: primeiro, o eleito não alcançara a maioria absoluta; segundo, houve vícios e fraude nas eleições; e, terceiro, os comunistas haviam propiciado a vitória ao candidato mais votado, quando os seus votos, como partido fora da lei, não podiam ser computados e, não obstante, decidiram do pleito.

A MAIORIA

Quanto ao caso da maioria absoluta, sempre, uniformemente, entendi e ainda entendo, que o Presidente da República deveria (e deverá no futuro) ser ungido pela maioria absoluta do eleitorado, que comparecer às urnas e, efetivamente, votar.

Entretanto, não é isso o que informa e exige o texto constitucional, surripiada que foi, como se sabe, a emenda apresentada na Constituinte e que consagrava êsse princípio.

Ademais, bem esclarece a matéria a proclamação que, em 1950, fêz o Superior Tribunal Eleitoral, pela voz do seu ilustre Relator, quando julgou da validade do resultado das eleições presidenciais daquele ano.

Pois bem, desde aquêle tempo, todos os partidos, a uma voce, concordavam em que se emendasse a Constituição, no sentido da exigência de maioria absoluta para a eleição do Presidente da República.

No espaço de tempo que decorreu daí às eleições de 1955, que fizeram os partidos políticos? Que iniciativa tomaram para a necessária e impostergável reforma, nesse sentido, da Lei Básica?

Permaneceram de tocaia, à espreita de que, nos resultados dos pleitos vindouros, ninguém alcançando maioria absoluta, o texto constitucional em vigor os viesse favorecer e dar-lhes ganho de causa.

Essa a dura e única interpretação para a atitude dos que deixaram de agir, tempestivamente, ou pecaram por omissão.

No que se refere à argüição de fraudes e vícios, aos juízes eleitorais cabia o dever de verificá-los e dêles escoimar o eleito, em tôda a extensão apurando sòmente os votos legitimamente manifestados.

OS VOTOS COMUNISTAS

Não sei como sustentar a impugnação aos votos dos comunistas, de vez que, depositados nas urnas, no mais vigoroso sigilo, não é possível distingui-los dos demais votantes. Acresce que, em virtude de imperativo mandamento constitucional, todos os cidadãos, não comunistas ou comunistas, são obrigados a votar.

Quando mais acêsa ia essa controvérsia, nos jornais, na própria tribuna da Câmara e em certos clubes adrede organizados, se pregava, abertamente, contra a posse daqueles que a Justiça Eleitoral proclamasse eleitos.

Ora, a verdade é que todos quantos, partidários ou apartidários, compareceram e votaram, o fizeram na firme convicção de que as regras preestabelecidas do jôgo político seriam mantidas e respeitadas por todos. Nem sob outra forma seria possível admitir-se a existência e a presença da democracia.

Foi desde êsse momento que comecei a divergir no seio do partido a que pertencia, por propenso o mesmo, já então, como o pressentia eu, e presumo não estar em engano, às soluções extralegais e, conseqüentemente, da violência e do sangue.

Fanático da ordem, sem a qual nenhum progresso é possível, fui, nesse momento, buscar, nas últimas reservas de minha formação política, os recursos de energia pessoal e moral com que afrontei os tempestuosos dias de novembro passado.

Não me havia entendido ou combinado com ninguém para a resistência ao que se pretendia, ou se planejava, fazer, quase às escâncaras, contra a ordem institucional, quem sabe lá com que mavórticas e terríveis derivações em represálias e vinganças...

Tinha, apenas, exato conhecimento de que a cerne do nosso glorioso Exército agiria, em tempo e hora certos, como sempre teve por costume, na preservação da ordem, que é o supremo bem dos povos. Isso bastava para me fortalecer, na esperança do que seria, a um tempo, evitado o truncamento do regime, e como decorrência feliz, evitado o derramamento do sangue de irmãos.

Adotada a decisão suprema de fazer saírem as tropas para frustrar a tentativa, já em começo de execução, de mal maior, de conseqüências previsíveis e lamentáveis, fui e sou solidário com aquêles que tão alto colocaram o amor que votam ao Brasil e tanto brilho puseram na defesa do pundonor militar.

NECESSARIO E SALVADOR

Assumo, em face de Deus e perante o país e a história, a integral responsabilidade da parte mínima que me coube naquele movimento, necessário e salvador.

Quero, para finalizar, voltar ao caso da minha renúncia ao mandato, que ora exerço.

Não me resolvi a ela tão só por motivos políticos, que por si mesmos já seriam suficientes para me determinar a agir de tal forma. Nada vos devo ocultar do meu pensamento e, por isso, abro-vos o coração, na hora que não é a última, mas a penúltima, em que desta tribuna ainda vos falarei.

Quando da atitude por mim adotada na grave conjuntura política do mês de novembro, não contei, como antes invariàvelmente contara, com o apoio de meus irmãos, cunhados, sobrinhos e primos, que, em todos os transes e acontecimentos de minha vida, sempre me acompanharam. Não lhes quis, para não quebrar [illegible] com êles, discutir razões, desfazer ou admitir argumentos, enfim, justificar-me da atitude por mim adotada. Tudo isso, como fácil é de ver, constituiu e constitui para mim imenso pesar, por isso que é travo, que aperta na garganta e, sobretudo, comprime o coração.

Entretanto, devo confessá-lo, não posso deixar de encontrar justificativa e até mérito na conduta dêles: é que se declararam, francamente a favor do golpe!... Enquanto que êles eram francamente pelo golpe, os outros, os verdadeiros pregadores e planejadores do golpe, êsses até hoje negam, a pés juntos, que o tivessem querido e articulado!...

A VOZ DO SANGUE

O assunto sentimental com os do meu sangue e os aparentados não ficam, todavia, só nisso. Todos sabem, e seria fastidioso estar a repeti-lo, que durante o Estado Novo tôda a minha família sofreu muito. Ora eram irmãos presos e metidos em enxovias, ora eram primos e os meus próprios filhos submetidos a idênticos vexames.

Quem teria determinado prática tão humilhante e desumana contra gente inocente e não identificada em crime de qualquer espécie? Teria sido o sr. Getúlio Vargas, Chefe do Govêrno? Não é crível que o fôsse, até prova em contrário. Quem mandou efetuar essas prisões e infligir vexames de tôda ordem à minha gente? Foi o sr. Cordeiro de Farias, primeiro fac-totum do general Daltro na Interventoria do Rio Grande do Sul e, depois, Interventor por sua vez. Pois bem, era êle o maior propulsor do golpe agora planejado, que só não eclodiu no Nordeste porque, frustrado nesta capital e em São Paulo, viu-se o contumaz mazorqueiro descoberto e tolhido de movimentos para a obra de perversa subversão. Era com êle que os meus irmãos e os meus parentes, antes perseguidos e humilhados, se iam encontrar na ação diabólica, tão do seu gôsto, de ensangüentar o país e de cobri-lo de luto, fazendo campear a desordem por tôda a parte. Foi ainda êle quem, de certa feita, quase desencadeou verdadeira chacina contra os meus amigos, quando, no aeroporto, em Pôrto Alegre, haviam ido levar-me despedidos. Conviria que os ressentidos e os desmemoriados tivessem êsses fatos bem presentes.

Chego ao fim desta arenga, já de si assás longa: mas, antes, preciso dizer aos meus irmãos e aos meus amigos que, com a minha conduta, não caminhei para o getulismo, fiquei onde sempre estive — pela ordem!

E' bem possível, e foi objeto de controvérsias, que se tenha, de começo, feito caso omisso da Constituição e das leis para o efeito de desencadear a reação contra o que se pretendia fazer, de pior e muito mais nefasto. "Des malheurs évités, le bonheur se compose".

APOIO UNANIME

A deliberação da Câmara, aprovada, posteriormente, pelo Senado, concedendo "bill" de indenidade ao movimento militar, ainda teve o apoio e a quase unanimidade da opinião nacional.

O interregno na vigência das leis não durou mais tempo do que o necessário ao Congresso para dar a indispensável legitimidade à situação de fato, que se criara. Houve apenas, e por horas, aquilo que Leon Blum chamou de "les vacances de la légalité" e o príncipe Louis-Napoleón, depois de vitoriosa a consulta plebiscitária, assim justificou — "jen'étais sorti de la légalité que pour rentrer dans le droit".

Quanto a mim, procedi com desassombro e em perfeita consonância nos ditâmes da minha consciência cívica, sem ter em mira outras compensações que não sejam as que promanam do dever cumprido.

Há dias, quando esperado da Europa o sr. Juscelino Kubitschek, vieram dizer-me que do programa da recepção também constaria discurso a ser por mim pronunciado em nome da Câmara. Afastei, logo, da cabeça dos organizadores desta manifestação a idéia, primeiro porque em nenhuma hipótese poderia eu falar em nome da Câmara, que me não delegara poderes, e, segundo, porque, tendo acompanhado e votado em Juarez Távora, não seria digno de mim vir, agora, saudar de público ao candidato que não contara com meu apoio e o meu voto, por ocasião do regresso triunfal de viagem relâmpago por êsse mundo afora!...

A POSSE

No dia da posse, recebi-o no Gabinete da Presidência da Câmara, e, depois, como de meu dever regimental, postei-me ao lado do Presidente do Congresso que lhe ia, e ao vice, tomar o juramento ou compromisso constitucional. Transportei-me, em ato seguido, ao Catete, a fim de assistir a transmissão do mando, o que feito e acabado retirei-me incontinente para o meu domicílio, ansioso de despojar-me da calorenta indumentária de lã de vicunha, que, em plena canícula, fôra forçado a envergar.

A nenhuma outra solenidade compareci. Não o visitei, até agora, devido ao meu péssimo estado de saúde. Mal o conheci nos tempos da Constituinte e quase que nenhum trato, mesmo social, com êle entretive.

Nos pródromos da campanha da sucessão, encontrei-me com êle, por acaso, em casa de meu fraternal amigo Osvaldo Aranha e bem poucas impressões trocamos, na ocasião.

Doutra feita, sabendo que êle voltara a se entrevistar com Aranha, perguntei a êste o conceito que estava formando do candidato pessedista e tive como resposta que o homem demonstrava "ter peito, ter muita audácia". O tempo e os acontecimentos posteriores parecem ter confirmado a aguda observação do experiente e grande homem público que é Osvaldo Aranha.

Por hoje, era o que tinha a dizer.

FALARA' NOVAMENTE

Voltarei, provàvelmente, a falar, antes do encerramento desta sessão extraordinária. Será, então, para despedir-me da Câmara e, também, da vida pública, desanuviada a alma de todo e qualquer resquício de ressentimento ou de amargor e o coração rejubilante do afeto que voto aos bons companheiros e fiéis amigos que aqui fiz.

Êste discurso foi escrito no começo da semana passada e, por isso, preciso retificá-lo em suas afirmações, modificadas pelo transcurso do tempo, em virtude de acontecimentos posteriores.

Na sexta-feira última, acudi ao chamamento do sr. Presidente da República. Visitei-o no Palácio do Catete, pois desejava Sua Excelência ser informado de vários assuntos em tramitação na Câmara dos Deputados, os quais considerava de interêsse especial à ação do Govêrno.

Foi encontro não procurado, mas cordial e proveitoso ao bom entendimento da Presidência com o Congresso.

A retificação, que ora faço, decorre das circunstâncias atuais do país. Não há mais lugar para alternativas. Tenho que obedecer, neste momento, à inesperada imposição de deveres, que alteram os planos e a vontade dos homens. A minha consciência de velho batalhador pelo regime me concita a permanecer, ainda por algum tempo, no exercício das atividades parlamentares, que resolvera abandonar. Fato novo impõe-me novos deveres. Não preciso, e nem costumo, entrar em maiores explicações. Estamos, parece, diante de evidente conjura contra a ordem legal, organizada à vista de todos e já manifestada amplamente, através de entrevistas à imprensa e da criação de focos de rebeldia no interior do país.

SERIA DESERTAR

Renunciar, agora, seria desertar de mim mesmo, das tradições da minha terra natal e da parte irrevogável de nossos mandatos. Seria abandonar aquêles valorosos chefes das Fôrças Armadas a cujo lado me coloquei, sem hesitações, nos acontecimentos de novembro último.

Fui, assim, colhido por um dilema: ou abandonar uma posição, como anunciara, ou desertar à luta, que se reacende, contra a minha expectativa e a de todos os homens de boa fé e boa vontade do país. Estou velho, cansado e com direitos adquiridos, até com o próprio sangue, à alforria nos serviços públicos. Deus, porém, há de conceder-me fôrças para, nas atuais circunstâncias, continuar a lutar, pelo menos até que seja reassegurada a ordem legal, a estabilidade das instituições e, mais do que tudo, a hierarquia e a harmonia das classes armadas, para que o povo possa, em paz, trabalhar e viver e para que o Brasil não desmereça de si mesmo, das suas tradições ordeiras e democráticas, na comunhão das nações.

Tenho ainda, deveres irrevogáveis para com o Congresso, para esta Casa, a que me liguei por tôda a vida e que tem direito de esperar e até de exigir os últimos alentos das minhas energias.

Restabelecida a confiança e assegurada a tranqüilidade, criminosa e impatriòticamente ameaçada, recuperarei o direito de decidir de mim mesmo, como anunciara, o de tomar atitude decisiva e final, mesmo porque a homem da minha formação não se arquiva: enterra-se para sempre".

Adiada a eleição no P. T. B.

O sr. João Goulart expediu ontem uma convocação de todos os membros do Diretório Nacional do PTB, do qual foi eleito presidente durante a última convenção trabalhista, para a eleição, na noite da próxima sexta-feira, da Comissão Executiva do partido para o período de 1956-59, em conformidade com o 3º do art. 15 dos estatutos petebistas.

A primeira convocação dos membros do Diretório no dia 24, será realizada às 20 horas e, uma hora mais tarde, a convocação final.

O Diretório eleito

O Diretório Nacional do PTB eleito pela IX Convenção do Partido, encerrada no domingo passado, ficou constituído pelos seguintes nomes, 80 ao todo:

GETULIO DORNELLES VARGAS (conservada sua vaga de acôrdo com decisão da 8.ª Convenção Nacional)

Aarão Steinbruch, Abilon de Souza Naves, Alaim Melo, Alberto Pasqualini, Aluízio Ferreira, Aluísio Moura, Américo Silva, Antônio de Barros Carvalho, Ari Pitombo, Arlindo Rodrigues, Bairton Gerardo Barreto, Braz Joaquim Alves, Carlos Gomes de Oliveira, Carlos Jereissati, Chagas Rodrigues, Clemens Sampaio, Cesário Coimbra, Claudomiro Moraes, Diarte Dornelles, Doutel de Andrade, Eduardo Catalão, Elias Adaime, Elias Nacle, Edgard Bezerra Leite, Estácio Souto Maior, Fernando Ferrari, Fernando Nóbrega, Floriano Rubim, Francisco de Araújo Macedo, Francisco Monte, Geraldo Rodrigues dos Santos, Hamilton Cohim, Hermano de Sá, Hildebrando Bisaglia, Iracir Pereira Lima, Ivete Vargas, João Goulart, João Lima Guimarães, João Lima Teixeira, Jonas Bahiense, Jardel Souza da Cruz, João Mota, José Alves de Azevedo, José Arthur da Frota Moreira, José Parsifal Barroso, José Raymundo Soares Silva, José Sette de Barros, Josué de Castro, Julio Muller, Leodegário L. de Souza, Leonel Brizola, Leopoldo T. da Cunha Mello, Luiz Corrêa, Luthero Vargas, Manoel Vargas, Mário de Barros, Miguel Mendonça, Mathyas Olympio, Nelson Omegna, Newton Santos, Nilton Silva, Olavo Corrêa, Oscar Passos, Oswaldo Aranha, Paulo Baeta Neves, Paulo Sóter da Silveira, Plínio Ramos Coelho, Rafael Cruz Lima, Roberto Silveira, Romeu José Fiori, Rubens Berardo, Ruy Ramos, Saulo Ramos, Sizenando Nabuco, Tarcísio Miranda, Tuffik Zarour, Victor Issler, Walter Ataíde e Wilson Fadul.

Presidente — João Goulart.

Conselho Fiscal — José Soares Maciel Filho, Camilo Nogueira da Gama e Ernesto Dornelles.

Prescrição dos delitos previstos na Lei de Liberdade de Imprensa

Modificando a lei que regula a liberdade de imprensa, na parte relativa dos delitos, o presidente Juscelino Kubitschek de Oliveira sancionou lei do Congresso, dando a seguinte redação ao art. 52 daquele diploma legal:

"Art. 52 - A prescrição da ação dos delitos constantes desta lei ocorrerá um ano após a data da publicação do escrito incriminado, e a da condenação no dôbro do prazo em que fôr fixada.

Parágrafo único - O direito de queixa ou de representação do ofendido, ou do seu representante legal, decairá se não fôr exercido dentro do prazo de três meses da data da publicação do escrito incriminado".

Juscelino e D. Sara na estréia de 'Otelo' (beneficente)

O Presidente da República e a sra. Sara Kubitschek prestigiarão, com a sua presença, no dia 6 de março próximo, o espetáculo de abertura da temporada teatral de 1956, no Teatro Dulcina, cuja renda reverterá integralmente em benefício do lançamento de uma entidade de assistência social cujas bases serão divulgadas, em entrevista coletiva da primeira dama do país, na próxima semana.

Será representada, no espetáculo referido, o "Othelo", de Shakespeare, em tradução do poeta Onestaldo de Pennafort e levado à cena pela Companhia Tônia Carrero-Adolfo Celi-Paulo Autran.

OBRA DE ASSISTÊNCIA

Embora ainda não divulgados os dados sôbre a obra de assistência projetada pela sra. Sara Kubitschek para todo o país, sabe-se que a sua atividade principiará no Distrito Federal, com o funcionamento de seis ambulatórios volantes, cada um contendo três salas de serviços dentário, clínico e radiográfico.

As campanhas financeiras que doravante serão empreendidas pela sra. Sara Kubitschek, para prover o êxito de seu empreendimento, tem de ser vultosas, dado que o presidente estabeleceu que nada será feito com favores especiais de câmbio, ou outros que onerem o erário público.

INÍCIO DE CAMPANHA

O lançamento da temporada do Dulcina marcará o início da aquisição de fundos para as campanhas sociais da sra. Sara Kubitschek, servindo como base para financiamento dos primeiros passos da instituição nascitura.

Pretende a primeira dama do país que, desenvolvendo o estímulo a contribuições do gênero, poder, dentro de cinco anos, ter lançado sólidos fundamentos de sua organização em todo o país, com um trabalho de assistência imorredouro e da melhor qualidade.

CÂNCER, O PRINCIPAL

Admite ainda a sra. Sara Kubitschek ser primordial a prestação de socorros aos cancerosos, inclusive através do diagnóstico prematuro, tendo em vista que êsse é um mal ainda de cura impraticável, quando em estágio adiantado.

Outro grupo de doentes a que a esposa do Presidente pretende dedicar especial atenção é a dos portadores de seqüelas de paralisia infantil, os quais representam um considerável valor econômico para o país e merecem cuidadosa assistência do ponto de vista social.

Tônia Carreiro

Presidente da COAP do Ceará

O presidente Juscelino Kubitschek de Oliveira assinou decretos, na pasta do Trabalho, concedendo exoneração a Lauro Martins Pessoa, do cargo em comissão, de Presidente da Comissão de Abastecimento e Preços do Estado do Ceará, nomeando, para o mesmo cargo, Edgar Leite Ferreira.

Duas irmãs 'Mulheres de Nelson'

Duas irmãs — igualmente atendidas pela prodigalidade da beleza — são as mais recentes candidatas à composição do trio de mulheres que o produtor de "Rio, 40 Graus" procura para seu próximo filme, através do concurso "Três Mulheres para Nelson", que o DIÁRIO CARIOCA promove.

Como Thelma e Telva, outras candidatas poderão inscrever-se, na redação do DC, ao concurso que culminará com a escolha de três jovens para os papeis de frustrada, espiritual e ingênua.

Thelma (ou Martinha)

A mais nova das irmãs é Thelma, que tem apenas 17 anos. É loura e sua semelhança (em detalhe indeterminado, mas comprovada) com a ex-miss Brasil, Marta Rocha, tem-lhe valido o carinhoso apelido de Martinha e uma ou outra pergunta de alguém desejoso de saber se algum parentesco a une à Marta autêntica.

Thelma não tem qualquer experiência artística, mas já possui um convite para aparecer em "Contrabando", filme nacional a ser proximamente rodado. No caso de vir a ingressar no cinema, Thelma pretende manter seu verdadeiro nome, não dispensando, sequer, o sobrenome Costa.

Com sua excelência distribuida entre 1 metro e 63 de altura e 51 quilos, Thelma é candidata ao papel de frustrada, assim justificando a escôlha para o tipo:

— Tenho muitas frustrações em minha vida..

Telva, a outra

Com 19 anos e como a irmã, sem experiência de teatro ou cinema, Telva é candidata a ingênua, mas não tem outra razão para a escôlha sem o auxílio que julga lhe possa prestar seu arzinho de inocente.

Seu talento físico, Thelma o encerra em 50 quilos de pêso distribuidos em 1 metro e 64 de altura. É, também, carioca, e, no caso de selecionada, manterá o nome verdadeiro.

2 centrais atômicas na Rússia

MOSCOU e Paris, 20 (AFP-DC) — Intervindo hoje nos debates do XX Congresso do Partido Comunista, o acadêmico Kurtziatov divulgou, conforme noticiário da agência russa Tass, que duas das centrais atômicas, cuja construção está prevista no Sexto Plano Quinquenal, serão localizadas uma no Ural e outra nas redondezas de Moscou, acrescentando que a potência dessas duas centrais será de um milhão de kilowatts.

Esta é a primeira vez em que, na União Soviética, são fornecidos esclarecimentos sôbre a localização e a potência das centrais atômicas a serem construídas no país.

Ainda experiências

Disse o acadêmico Kurtziatov que a central atômica de Moscou terá uma potência de 400.000 kw, continuando:

"Embora a Rússia já possua a central atômica mais poderosa do mundo, a construção das centrais atômicas durante o Sexto Plano Quinquenal fará parte, ainda, do domínio da experiência, visando encontrar o sistema mais racional e mais econômico de transformação da energia nuclear em energia elétrica"

Potência "record"

O projeto de diretrizes relativo ao Sexto Plano indica que a potência total das várias centrais será de 2 a 2,5 milhões de kw., salientando-se que, pela sua potência, três das futuras centrais atômicas ultrapassarão, cada uma de per si, as maiores centrais hidrelétricas que existem atualmente. A potência da central atômica que funciona na Rússia desde junho de 1954 é de 5.000 kw.

Cercar Santarém antes de atacar

(Conclusão da 1.ª pág.)

cessário um movimento de proporções avultadas.

DENTRO DE 48 HORAS

BELÉM, 20 - Urgente - (Asapress) - A população desta capital aguarda, com grande expectativa, o desenrolar dos acontecimentos de Santarém. Soube-se, agora, que, dentro de 48 horas, começará a marcha para Santarém, pois tôdas as providências estão sendo tomadas nesse sentido, pelos comandos militares.

Tropas do Exército

BELÉM, 20 - Urgente - (Asapress) - Ao contrário do que se supunha, o barco "Presidente Vargas" ainda não saiu dêste pôrto, estando ancorado ao largo. Este levará tropas de Infantaria do Exército, sob o comando de um oficial.

Os jornalistas não acompanharão as operações

BELÉM, 20 - Urgente - (Asapress) - Vários jornalistas preparavam-se para fazer a cobertura das operações militares de Santarém. Todavia, para contrariedade geral, nenhum profissional de imprensa poderá seguir no navio "Presidente Vargas", segundo as últimas ordens dos comandos militares.

Zarpou o navio

BELÉM, 20 — (Asap.) — Zarpou desta capital o navio "Presidente Vargas", transportando 300 homens do 26.º Batalhão de Caçadores. Trata-se do mais veloz navio do Amazonas, utilizado no serviço de transporte de veranistas entre esta capital e Mosqueiro. Encontrava-se naquela cidade quando recebeu ordens de zarpar para Belém e deixou sem condução mais de mil veranistas.

Telegrama de Paulo Vitor

BELÉM, 20 — Urgente — (Asap.) — Segundo conseguimos apurar, o major Paulo Vitor enviou uma mensagem ao brigadeiro Cabral, Comandante da Primeira Zona Aérea, dizendo que não se encontrava prêso, e sim havia aderido ao movimento chefiado pelo major Veloso.

Preso o diretor da SNAPP

BELÉM, 20 — Urgente — (Asap.) — Devido ao enérgico protesto feito em telegrama ao presidente Juscelino Kubitschek, contra a entrega do navio "Presidente Vargas" para o transporte de tropas para a Cidade de Santarém, podemos informar, com tôda a segurança, que o sr. Edir Rocha, substituido hoje do cargo de Presidente da SNAPP, foi prêso pelo Comando do IV Distrito Naval.

Por outro lado, não se sabe qual o destino dado ao sr. Edir Rocha, pois não se encontra naquele distrito.

O telegrama

Este foi, na íntegra, o telegrama do capitão de fragata Edir Carvalho Rocha, que motivou a sua demissão da direção da SNAPP e subseqüente prisão:

"Exmo. Presidente da República dr. Juscelino Kubitschek — Palácio do Catete — Rio de Janeiro.

"Dirijo-me a Vossência no momento em que o Govêrno toma providências para dominar o foco de rebelião em Santarém. Sentimento de desprestígio dos militares, uns humilhados pelas ações desleais partidas de outras corporações, outros envergonhados e ressentidos pela quebra dos laços de tradicional camaradagem, não mantém classe militar a moral elevada para entrar em ação e dar combate no grupo revoltado. A indisciplina que se alastra pelos quartéis, em terra, no mar e no ar, êste mal-estar geral leva os militares honestos a arroubos de patriotismo, a fazerem declarações públicas dos seus sentimentos contra esta situação de fato, o que inspira a Vossência e ilustres ministros militares determinação de enérgicas medidas.

"Ontem, prenderam Benjamin Sodré, [illegible] da nossa gloriosa Armada cujo padrão de moral é um dos orgulhos da classe. Essa prisão de militares ilustres se avolumará diàriamente e agravará cada vez mais a presente situação, podendo acabar num imprevisível conflito armado, se à frente do glorioso Exército de Caxias — o Unificador — continuar um homem como o general Teixeira Lott, que traiu seus companheiros de armas e que passará para a história como o desagregador das classes armadas.

"Nestas condições, Excelentíssimo Senhor Presidente da República, repugna a um oficial superior da Armada, cônscio de sua lealdade, cooperar em ação militar conjunto e fazer transportar tropas que objetivem silenciar um grito de profundo sentimento e rebeldia contra a situação reinante, dado por um grupo de bravos que, com um gesto de raro heroísmo, mostram à nação a necessidade de se mudar por completo a política militar. Esta lealdade é extensiva também a V. Exa., pois cumpre as ordens, estando pronto e preparado o transporte da SNAPP, para operação de guerra que, para liquidar o grupo revoltado, iniciará o derramamento de sangue brasileiro e, ao mesmo tempo, a separação ainda mais das três classes armadas.

"Não desejando de maneira alguma ser o transmissor dessa ordem final, a entrega do navio "Presidente Vargas" para tão odiosa missão, solicito urgente providência de [illegible] no sentido de ser nomeado e empossado o meu substituto. Respeitosas saudações".

Chegam oficiais

BELÉM, 20 — Urgente — (Asap.) — Acaba de chegar a esta capital procedente do sul do país, um "Douglas" da Cruzeiro do Sul transportando 12 oficiais aviadores: dois coronéis, um capitão e nove tenentes. Nenhum dêles é pára-quedista.

Itaituba e Obidos

BELÉM, 20 — Urgente — (Asap.) — Segundo conseguimos apurar, pretendo o brigadeiro Alves Cabral, comandando um contingente que já seguiu destino, tomar o Aeropôrto de Itaituba, assim como as cidades próximas, como Obidos e Monte Alegre, pontos estratégicos importantes no Baixo Amazonas.

Essas cidades deverão ser tomadas para não caírem em poder dos oficiais rebelados.

Ordens falsas

BELÉM, 20 — Urgente — (Asap.) — O ambiente na Base Aérea de Valdecans é dos mais intensos, cercando-se de mistério o fato de que um tenente de nome Aloísio, quando estava pronto para voar para uma missão em Santarém, já na pista para decolar em um Beechcraf, recebeu ordem da tôrre para não decolar, voltando imediatamente da pista. Mais tarde, soube-se que a referida ordem fôra falsa, tendo alguém telefonado para a tôrre, fazendo-se passar pelo Comandante da Base, coronel Leão.

Depois dêsse incidente, foram controlados todos os postos telefônicos da Base.

Aeronáutica em Barreiras

SALVADOR, 20 (*Asapress*) — Divulga um vespertino a seguinte notícia: "A reportagem foi informada por fontes ligadas à Base Aérea do Salvador, que o Ministério da Aeronáutica solicitou, com urgência, o envio de tropas para a cidade de Barreiras, a fim de guarnecer devidamente o aeródromo do município citado, que é um dos principais na rota do Brasil Central. Como é do conhecimento geral é o aeródromo de Barreira, um dos melhores situados, sendo até bem pouco tempo, internacional. Possui ótimas pistas pavimentadas e é um ponto estratégico, daí a necessidade de um reforço de pessoal com o objetivo de impedir qualquer movimento em Barreiras, dos revoltosos de Santarém. Os reforços solicitados deveriam seguir hoje pela manhã em aviões da FAB. Podemos adiantar ainda que dois aviões da "Nacional" foram requisitados pela FAB, esta manhã no aeroporto de Ipitanga. Referidos aparelhos seguiram com tropas para "rumo ignorado", mas pilotados pelo pessoal da própria companhia, acreditando-se que o destino seja Barreiras. Enquanto isso, os aviões que devem chegar do sul estão com grande atrazo, havendo quem diga que muitas viagens do sul para aqui estão canceladas".

Ansiedade em Manáus

MANAUS, 20 (Asap.) — Reina grande expectativa nesta capital em tôrno dos acontecimentos que envolvem oficiais da Aeronáutica rebelados, que fizeram do baixo Amazonas o seu Quartel General de operações.

De Santarém e circunvizinhanças, onde se encontram os oficiais sublevados, poucas notícias chegam até aqui, em vista da interrupção de comunicações telegráficas, quer do DCT quer das emprêsas de navegação aérea, uma vez que as estações da região se acham sob o contrôle do major Veloso.

Fortemente guardado

O aeroporto internacional desta capital está fortemente guardado por tropas do 27.º Batalhão de Caçadores, atentas ao movimento de aviões na pista. Um avião do Lóide Aéreo, linha Manaus-Recife, depois de levantar vôo daqui, foi obrigado a regressar em virtude da interdição da pista de Santarém, não mais prosseguindo viagem.

Está interditado também, o pôrto de Santarém, o que prejudica a navegação fluvial. Outras linhas do interior, porém, quer aéreas quer fluviais, estão funcionando normalmente. Os aviões procedentes do Rio continuam a descer regularmente no aeroporto local.

Prevenção

Um avião da FAB levantou vôo, ontem levando tropas do 27.º BC para Itacoatiara e Parintins, na expectativa de qualquer eventualidade. As duas cidades possuem campo de poso e são escalas obrigatórias dos navios que fazem a linha Manaus-Belém.

As autoridades se mostram reservadas, negando-se a falar sôbre o assunto. A reportagem foi informada de que nenhum entendimento houve entre as autoridades militares e o delegado da SNAPP sôbre a condução de tropas para o Baixo Amazonas. Acentua-se que não há navios da SNAPP neste pôrto, pois todos estão viajando.

Apreensões

A Panair, que dispõe de anfíbios "Catalina" também não foi solicitada pelas autoridades militares, continuando a realizar seus vôos normais para o interior.

As previsões de um possível bombardeio da cidade de Santarém vêm causando apreensões nesta capital, pois várias pessoas daqui possuem parentes naquela cidade. Essas pessoas procuram, constantemente, as redações dos jornais em busca de maiores notícias, preocupadas com a sorte dos seus parentes.

Reina, entretanto, a mais completa ordem aqui, desenvolvendo-se tôdas as atividades em ritmo normal.

Carteira de Crédito Geral

O sr. Cylon Rosa, que há anos vem dirigindo a Carteira de Crédito Geral do Banco do Brasil, acaba de ser confirmado no pôsto, pelo Govêrno.

Para compor às duas Carteiras restantes (são três as Carteiras de Crédito Geral) deverão ser escolhidos os srs. Vieira de Alencar, ex-superintendente do Banco, e o sr. Ricardo Xavier da Silveira.

O INIC

Igualmente, foi confirmado no Instituto de Imigração e Colonização, com o apoio da seção do PSD do Rio Grande do Sul, o sr. Procópio Gomes de Freitas.

Atacará já Iquitos Odria

LIMA, 20 (AFP-DC) — Avisos à população de Iquitos, centro da rebelião, para que tome precauções de resguardo em vista da possibilidade de choques entre as tropas do Govêrno e as do general Merino, estão sendo transmitidos a intervalos regulares pela Rádio Nacional do Peru, como num anúncio de que as operações bélicas de combate ao movimento subversivo serão iniciadas nas próximas horas.

Por outro lado, foram postos em liberdade, os repórteres e redatores de "La Prensa" peruana, ficando ainda detidos oito jornalistas, contra os quais o Ministério do Interior promoverá investigações com o propósito de verificar se são apristas comunistas ou simples elementos de resistência à autoridade governamental.

Sublevação desmentida

Contràriamente a notícias divulgadas, não tem fundamento a informação de que as guarnições de Ica e de Chiclayo se hajam sublevado. A êsse desmentido acrescenta-se que não há guarnição militar em Ica, onde, segundo informações das autoridades locais, a tranquilidade é absoluta.

Apôio à revolta

BUENOS AIRES 20 (AFP-DC) — Os peruanos apristas exilados na Argentina fizeram uma declaração de apoio ao movimento revolucionário em seu país. Manifestaram que a atitude da "División de la Selva", ao rebelar-se, "implica em uma retificação honrosa por parte das Fôrças Armadas peruanas com relação à sua conduta anterior" Acrescentam à manifestação "a sua confiança no triunfo da revolução e a esperança de que se implante no Perú os princípios democráticos avassalados pelo regime atual".

Por sua parte a Embaixada do Perú em Buenos Aires informou que nada recebeu oficialmente de seu govêrno em relação ao movimento revolucionário.

COMPANHIA COLONIAL DE NAVEGAÇÃO
LISBOA
(Única Companhia Portuguêsa na linha da América do Sul)

O MODERNO TRANSATLÂNTICO PORTUGUÊS
SANTA MARIA
Partirá em 27 de Fevereiro para:
SALVADOR, RECIFE, S. VICENTE, FUNCHAL e LISBOA
OUTRAS SAÍDAS:

	PARA O RIO DA PRATA	PARA A EUROPA
VERA CRUZ	27 de março	6 de abril
VERA CRUZ	——	7 de maio
VERA CRUZ	5 de junho	15 de junho
VERA CRUZ	19 de julho	28 de julho

O máximo luxo e confôrto em tôdas as classes
Reserva de lugares em tôdas as
AGÊNCIAS DE VIAGENS E TURISMO
e nos Agentes Gerais:
COMPANHIA COMERCIAL E MARÍTIMA S. A.
Avenida Rio Branco n.º 4-B — Telef. 23-2930
RIO DE JANEIRO
onde se atenderão todos os passageiros e se prestarão informações sôbre eventual falta de lugares.

O Que Se Diz:

... QUE nem mesmo a bancada udenista no Senado ficou satisfeita com o discurso pronunciado pelo senador João Vilasboas sôbre os últimos acontecimentos políticos do país...

•

... QUE o referido senador Vilasboas — há cêrca de 40 anos congnominado nas rodas boêmias como o "Vilas das Boas" — , havia anunciado uma autêntica bomba de cobalto e o seu "speech" foi considerado, pelos seus próprios liderados", como um fraquíssimo traque...

•

... QUE, enquanto o dito "Vila das Boas" arrastava sua arenga, o senador Freitas Cavalcanti entretinha-se em amistosa e risonha palestra com o sr. João Goulart, o que lhe valeu severa reprimenda de um dos líderes da "oposição com apito na bôca"...

Propostos na Câmara novos níveis de salário mínimo

Plenário da Câmara

O deputado Último de Carvalho apresentou projeto de lei fixando novos níveis de salário mínimo em todo o país, bem como determinando que os preços máximos das mercadorias, locações e transportes sejam os mesmos que vigoravam em 31 de dezembro de 1955.

Segundo a proposição o salário mínimo sofreria um acréscimo de 200% sôbre os níveis que foram estabelecidos pelo Decreto n. 30.342, de 24 de dezembro de 1951, ou seja, 3.600,00 para o Distrito Federal, Cr$ 3.570,00 para São Paulo (capital), Cr$ 2.700,00 em Minas Gerais, Cr$ 1.950,00 em Pernambuco e Cr$ 2.400,00 no Rio Grande do Sul.

O PROJETO

O projeto do representante mineiro está assim redigido:

Art. 1.º — A tabela aprovada pelo Decreto n.º 30.342, de 24 de dezembro de 1951 volta vigorar acrescida de 200% sôbre o salário-mínimo ali estabelecido, pelo prazo de três anos, na forma do § 1.º do artigo 116 da Consolidação das Leis do Trabalho, aprovada pelo Decreto-lei n.º 5.452, de 1.º de maio de 1943.

Parágrafo único — Se o resultado obtido fôr quantia inferior ao salário-mínimo atual, permanecerá em vigor.

Art. 2.º — Continuam em vigor os arts. 2.º, 3.º e 5.º do Decreto n.º 34.450, de 1.º de maio de 1954.

Art. 3.º Ficam fixados como máximos os preços das mercadorias de produção nacional e estrangeira, vigorantes no país em 31 de dezembro de 1955, bem como as locações e transportes de qualquer espécie.

Art. 4.º — Esta lei entrará em vigor na data de sua publicação, revogadas as disposições em contrário.

CINQUENTA MILHÕES PARA PELOTAS

O deputado César Prieto apresentou, ontem à Câmara, projeto de lei autorizando o Executivo a abrir um crédito extraordinário de 50 milhões de cruzeiros, para socorrer as vítimas e cobrir os prejuízos decorrentes da inundação que, há dias, ocorreu no município de Pelotas, no Rio Grande do Sul.

Justificando a sua iniciativa, o parlamentar trabalhista asseverou que os prejuízos materiais da verdadeira catástrofe que enlutou o município gaúcho ascendem a cifra maior que os 50 milhões pleiteados, acentuando que o acautelamento dos interêsses da importante cidade sulina, que abastece de cereais e de carnes a elevado número de regiões brasileiras, significa, antes de mais nada, a garantia do suprimento dêsses centros consumidores. E lembrou que Pelotas contribui para o Tesouro Nacional com importância superior à relativa a dez Estados, se considerados cada um isoladamente.

SÚMULA DA SESSÃO

EXPEDIENTE:

— Presidente: Godoi Ilha.

— Presentes: 45 deputados.

— O sr. NESTOR JOST anuncia que a bancada gaúcha irá apresentar projeto de lei a fim de atender às vítimas das enchentes ocorridas em Pelotas, Rio G. do Sul.

— O sr. ULTIMO DE CARVALHO apresenta e justifica projeto de lei que fixa novos níveis de salário mínimo em todo o país.

— O sr. RAIMUNDO PADILHA requer a transcrição nos Anais das entrevistas concedidas pelos almirantes Benjamim Sodré e Amorim do Vale sôbre os acontecimentos de 11 de novembro e que motivaram a prisão de ambos.

— O sr. PLINIO LEMOS anuncia que já está chovendo no Nordeste, apelando agora para o Ministério da Agricultura para que forneça sementes e enxadas aos lavradores.

— O sr. AURELIO VIANA, lê, para que conste dos Anais, carta enviada pelo advogado Sobral Pinto ao deputado Adauto Cardoso sôbre a situação política nacional.

— O sr. CARLOS PINTO tece considerações em tôrno do êxodo rural nos municípios da Zona da Mata, em Minas Gerais, e no Norte do Estado do Rio de Janeiro.

— O sr. ADILIO VIANA comenta também os efeitos catastróficos da tromba dágua que caiu sôbre Pelotas, tendo o sr Fernando Ferrari, em aparte, anunciado um projeto que abre um crédito de 50 milhões de cruzeiros para socorro às vítimas do flagelo.

— O sr. SÉRGIO MAGALHAES justifica projeto de lei que extingue a Polícia Especial.

— O sr. CHAGAS RODRIGUES critica a forma de pregação subversiva de certos elementos da Oposição.

— O sr. FLORES DA CUNHA profere seu anunciado discurso, explicando as razões que o levaram a sustar sua decisão de renunciar à vida pública.

Os srs. LINO BRAUN, ADAUTO CARDOSO e CELSO PEÇANHA falam em explicação pessoal, tendo êste último discorrido sôbre as necessidades do funcionalismo público da União.

— Encerramento: 16 horas.

Pronto o Relatório de 1955, do Ministério da Justiça

O sr. Nereu Ramos, ministro da Justiça, encaminhou ao Presidente da República, antes do término do prazo fixado, o relatório de 1955, com os dados necessários à elaboração da Mensagem a ser enviada ao Congresso Nacional, por ocasião da abertura da próxima sessão legislativa.

Em noventa minutos, Vilas Boas repisou o Onze de Novembro

PLENÁRIO DO SENADO

Durante cêrca de noventa minutos, o sr. João Vilasboas ocupou a tribuna do Senado, na sessão de ontem, a fim de repetir, mais uma vez, seus insultos ao general Teixeira Lott, Ministro da Guerra, pela sua participação nos movimentos de 11 e 21 de novembro último.

O parlamentar udenista, falando com voz cansada, começou sua oração referindo-se à agressão sofrida por um jornalista desta cidade no recinto de reuniões da COFAP, passando, em seguida, a focalizar os últimos acontecimentos político-militares de novembro próximo passado, reiterando, novamente, a hilariante afirmativa de que nenhum membro da UDN jamais advogou a tese da chamada "solução extralegal", para evitar a posse dos srs. Juscelino Kubitschek e João Goulart.

TAMBÉM SOBRAL PINTO

A única novidade do discurso do sr. João Vilasboas foram as referências grosseiras e agressivas ao sr. Sobral Pinto, que o orador declarou "não ser coisa nenhuma" e que "não leu nada que venha assinado por Sobral Pinto que até agora, só fêz lembrar uma liga da legalidade que não passa de grossa ilegalidade".

Em defesa do general Lott e do sr. Sobral Pinto manifestaram-se os srs. Apolônio Sales, Vitorino Freire e Francisco Gallotti, tendo êste último lido trechos da carta que sr. Sobral Pinto enviou ao deputado Adauto Cardoso.

AUXILIO PARA PELOTAS

O sr. Gilberto Marinho apresentou projeto de lei que autoriza a União a prestar assistência ao Município de Pelotas, no Estado do Rio Grande do Sul, assolado pela tromba d'água que o atingiu no dia 12 último. No seu artigo segundo, o citado projeto determina que "para atender às despesas decorrentes desta lei, fica o Poder Executivo autorizado a abrir pelo Ministério da Fazenda o crédito extraordinário de 5 milhões de cruzeiros a ser entregue ao Govêrno do Estado do Rio Grande do Sul que, após levantamento dos prejuízos pessoais e materiais ocasionados pela catástrofe, fará a devida aplicação, dela prestando contas à União no prazo de 120 dias".

SÚMULA DA SESSÃO

O sr. JOÃO VILASBOAS apresentou requerimento de informações aos Ministro da Guerra, Marinha e Aeronáutica indagando quais os oficiais dos referidos Ministérios que se encontram ocupando cargos civis da União, dos Estados, do Distrito Federal, dos Territórios Federais, declarando-lhes os nomes, postos e cargos que cada um está ocupando. Ainda o referido senador indagou ao Ministro do Trabalho se o sr. José Sette de Paiva foi efetivado na direção do SAMDU e o sr. Lauro de Freitas Vale foi igualmente efetivado na direção da Delegacia Regional de Pôrto Alegre.

ORDEM DO DIA

Na Ordem do Dia foram aprovados os seguintes projetos: a) que restitui ao patrimônio do Estado de Minas Gerais a propriedade do imóvel doado à União pelo mesmo Estado, em 1912, situado na cidade de Belo Horizonte; b) que altera o Quadro da Secretaria do Tribunal Regional do Estado de Rio; c) que reorganiza os serviços auxiliares do Senado.

Eleazar, na Legião de Honra

PARIS, 20 (AFP) — Em brilhante recepção, o compositor e maestro brasileiro, Eleazar de Carvalho, recebeu, das mãos da senhora Marguerite Long, a Cruz de Cavaleiro da Legião de Honra que o govêrno francês lhe concedeu recentemente, em homenagem à sua obra artística e à sua obra de aproximação franco-brasileira.

Assistiram à cerimônia o Encarregado de Negócios do Brasil na França, sr. Gracie Lampreia; o prof. Paulo Carneiro, delegado do Brasil na UNESCO; o sr. Erlanger, diretor do Serviço de Relações Culturais, bem como outras numerosas personalidades francesas e brasileiras.

O maestro Eleazar de Carvalho, que é igualmente presidente das «Juventudes Musicais Brasileiras», partirá, depois de amanhã, para a Iugoslávia, onde dirigirá alguns recitais. Em seguida, embarcará para o Rio de Janeiro, onde deverá chegar entre 10 e 15 de março próximo.

Catete dia a dia

ARIDEZ — O brigadeiro Alves Secco concluira a sua entrevista com o presidente e, já no carro, ouviu de um repórter trocadilhófilo um protesto contra o seu mutismo:

— Mas minist,o nós estamos secos por notícias.

— Eu também — respondeu o brigadeiro — ando muito sêco.

•

DISCIPLINA — Um vespertino de ontem disse que o major-aviador Renato G. Pereira, ajudante de ordens do Presidente, foi quem conduziu a São Paulo, no dia 11 de novembro, os aviões para o brigadeiro Eduardo Gomes.

A bem da verdade, deve-se completar a história: o major Pereira levou os aparelhos a São Paulo, entregou-os ao ex-Ministro da Aeronáutica e declarou: — "Agora regresso ao Rio. Vou cumprir sua ordem, mas não vim combater".

•

PAI DE TODOS — O poeta Alphonsus de Guimaraens Filho, Oficial de Gabinete da Presidência, um dos encarregados da média diária de 500 cartas endereçadas ao sr. Kubitschek, reclamava ontem contra um dos males do Brasil: o que êle chama de "paternalismo estatal".

— Um cidadão qualquer de Arapiraca — comenta o poeta — sente uma dôr de cabeça e passa logo um telegrama para o Presidente da República, achando que êste tem a obrigação de mandar-lhe um comprimido.

•

MISSA — Em companhia das filhas Márcia e Maristela, o presidente Kubitschek foi, domingo, à missa das 10 horas na Igreja de Nossa Senhora da Glória, no Largo do Machado. À saída, o vigário o procurou para dizer:

— Embora o Catete faça parte desta paróquia, esta é a primeira vez que um Presidente da República assiste à missa na minha igreja.

Depois da missa, o presidente foi ao Corcovado, receber a imagem de Nossa Senhora do Rócio, padroeira do Paraná, que lhe foi trazida por seis andarilhos paranaenses. A pé, como convém aos andarilhos.

•

O HOMEM QUE RI — O ministro Lúcio Meira, da Viação, acha que o segrêdo da discreção é a gargalhada. A cada pergunta que lhe fazem os repórteres, o ministro ri que parece que vai morrer.

•

PARA O APITO — O sr. Osvaldo Penido, subchefe do Gabinete Civil, recebeu ontem um telefonema do sr. Jaci Magalhães. O sr. Jaci Magalhães é irmão do senador Juraci Magalhães, que dirige, de apito na bôca, as evoluções da oposição.

EVANDRO

RODOVIAS PAN-AMERICANAS

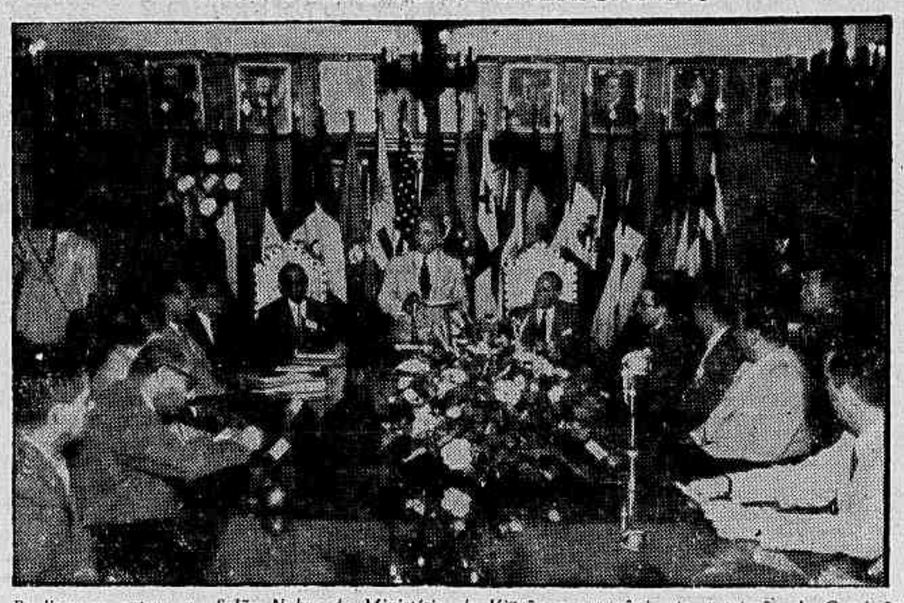

Realizou-se, ontem, no Salão Nobre do Ministério da Viação a cerimônia de instalação da Comissão Técnica de Planejamento das Rodovias do Sistema Panamericano. Saudando os delegados dos diversos países, discursou o Ministro Lúcio Meira, que vemos no flagrante acima

Presidente sanciona decretos

O presidente Juscelino Kubitschek de Oliveira sancionou os seguintes decretos do Congresso Nacional:

Concedendo a inclusão da Faculdade de Filosofia do Recife da Universidade do Recife, com a subvenção anual de três milhões de cruzeiros, entre os estabelecimentos subvencionados pelo Govêrno Federal;

Concedendo as pensões especiais: de três mil cruzeiros mensais a Arací Constante Botelho de Magalhães, filha do general Benjamin Constant Botelho de Magalhães, fundador da República; e, de mil cruzeiros, a Olga Ferreira Girardi, viúva do ex-extranumerário-diarista da Fábrica de Juiz de Fora, José Geraldo Girardi, falecido.

(Conclui na 11.ª pág.)

Kelly quer saber

O deputado Prado Kelly apresentou ontem requerimento ao Ministro da Marinha, indagando:

I — quais os motivos de interêsse público que determinaram a substituição do capitão de Mar e Guerra Silvio Heck, no comando do cuzador «Tamandaré», antes do decurso de seis meses de exercício;

II — qual o prazo em que exerceram o mesmo comando os capitães de Mar e Guerra Paulo Bosísio, Alberto Jorge Carvalhal e Paulo Antonio Teles Bardy;

II — qual o prazo em que exerceram o comando do cruzador «Barroso» os capitão de Mar e Guerra Raul Reis Gonçalves de Sousa, Fernando Muniz Freire Júnior, Valdemar de Figueiredo Costa e Luis Otávio Brasil.

Clima de insegurança reina no Território Federal do R. Branco

POLÍTICA ESTADUAL

Em carta dirigida ao DIARIO CARIOCA, os Presidentes dos Diretórios Regionais do PSD e PTB (Seção Rio Branco) contestam a notícia publicada pela "Tribuna da Imprensa", atribuindo ao sr. Nereu Ramos a responsabilidade pela nomeação do atual governador daquele território federal.

Afirmam, ao mesmo tempo, que o então Presidente da República foi ilaqueado na sua boa fé pelo deputado Felix Valois, único responsável pela nomeação daquele titular que, aliás, é seu genro.

PRISÕES E PERSEGUIÇÕES

Prosseguem os missivistas afirmando que, desde que chegou àquele Território o governador José Maria Barbosa, ali instalou-se um clima de desassossego, perseguições, prisões, demissões em massa e outros abusos, fatos que já foram levados ao conhecimento tanto dos presidentes do PSD e do PTB, como do próprio Ministro da Justiça.

Adiante, afirmam que o deputado Felix Valois "está empenhado em transformar a administração territorial em propriedade de sua família, estruturando uma audaciosa, agressiva e odienta oligarquia". Concluem isentando o sr. Nereu Ramos de que a responsabilidade maior na escolha do atual governador, uma vez que teria sido embaído na sua boa fé ao nomear um parente daquele parlamentar para o govêrno do Território do Rio Branco.

A RECLAMAÇÃO DO PSP

SÃO LUIS, 19 (*Asapress*) — Julgando procedente a reclamação do PSP, o TRE resolveu alterar os dispositivos das instruções para as próximas eleições complementares, elevando para 15 dias, o praze de convocação dos eleitores além de outras modificações introduzidas e que foram reclamadas pelas oposições.

SERÁ DESTITUIDO O DIRETÓRIO ESTADUAL DO PTN

SÃO PAULO, 19 (*Asapress*) — Segundo se informa nos meios políticos locais, o diretório nacional do PTN está disposto a intervir na seção paulista do partido, dissolvendo o diretório regional e nomeando uma comissão com a incumbência de reestruturar os quadros da agremiação neste Estado.

Por outro lado, adianta-se que o sr. Scadanandare Sobrinho não mais retornará à Secretaria da Saúde, permanecendo na Assembléia Legislativa, a fim de impedir à volta do sr. Gabriel Quadros ao Palácio Nove de Julho.

Quanto à participação do partido no govêrno do sr Jânio Quadros, somente será estudada a partir do próximo mês de março, devendo nesse tempo ser indicado o sucessor do sr. Scalamandré Sobrinho, escolha essa que deverá recair em qualquer elemento do partido, com exceção daquele que estiver exercendo o exercício de dputado, m face do interêsse do Governador em manter fora do parlamento o seu pai, sr. Gabriel Quadros, primeiro suplente daquele partido.

NÃO SE REUNIU O DIRETÓRIO REGIONAL DO PSP

SÃO PAULO, 19 — Ao contrário do que se esperava, não se reuniu ontem, o diretório do PSP, convocado para examinar o problema referente à composição da futura Mesa da Assembléia Legislativa.

A propósito dêsse assunto, o deputado Cantídio Nogueira Sampaio, falando à nossa reportagem declarou que o seu partido abrirá mão da presidência do Palácio Nove de Julho, desde que seja apresentado um nome independente, austero, enérgico e imparcial, capaz de dirigir com isenção de ânimo os destinos do legislativo paulista.

Américo Brasílico

ADVOGADO

Causas cive' e criminais — Av. Presidente Vargas, 435 — 6.º andar — sala 603 — Tel.: 23-0932 ou 23-0578

A MELHOR GARANTIA

Banco Financial do Brasil S. A.

Capital: Cr$ 30.000.000,00

RUA DO OUVIDOR N.º 69

CONTA CORRENTE POPULAR

Consultem nossas taxas

CAIXA ECONÔMICA FEDERAL DO RIO DE JANEIRO

Foi abolida a obrigatoriedade da apresentação da carteira de identidade modêlo 19, para a abertura e movimentação das contas de depósito. A prova de identidade, também será feita por outros documentos, a juízo da Caixa.

(as.) JERONYMO DE CASTILHO, Secretário Geral.

Que Felicidade...

o novo Balanço de Jardim

Sólido! Seguro! Desmontável!

Em dois tamanhos, pintado a Ducco em lindas côres: À venda nas boas casas do ramo. Visitem a nossa exposição permanente e completa dos afamados PARQUES INFANTIS!

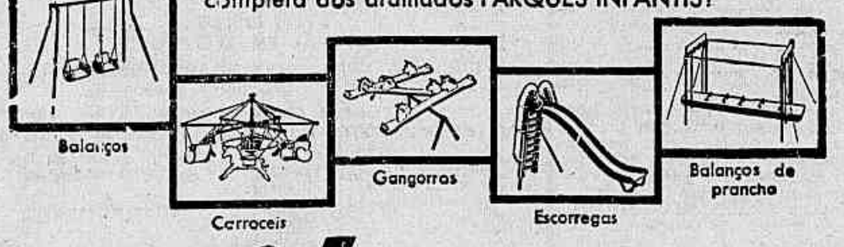

Sobrinca, S.A.

SOCIEDADE INDUSTRIAL DE BRINQUEDOS

Exposição Rua Pereira Nunes, 120 - Rio de Janeiro
Tels. 48-1419 - 28-9280 Telegramas: BRINQSOB

● gostoso
● saudável
● refrescante

Do seio misterioso da Amazonia, brota um fruto maravilhoso: é o guaraná. A ampla visão de técnicos especializados e o espírito de iniciativa da Antarctica fizeram, com êsse fruto, conservando-lhe a pureza perfeita e as virtudes naturais, o GUARANÁ CHAMPAGNE, " o rei dos refrigerantes brasileiros"

ANTARCTICA

Diario Carioca

Diretor Presidente. Horácio de Carvalho Junior
Diretor Redator-Chefe. Danton Jobim

Fundado em 17 de julho de 1928

RIO DE JANEIRO, 21 DE FEVEREIRO DE 1956

A nossa opinião

Exploração revoltante

A imprensa golpista continua a explorar impatriòticamente o caso da fuga dos aviadores. E' de lamentar-se que um jornal das tradições de "O Globo" tenha aderido à orientação irresponsável da "Tribuna da Imprensa", dedicando ontem tôda a sua primeira página ao sensacionalismo em tôrno do triste episódio, sob o disfarce de uma cobertura completa do mesmo.

Lá está o retrato do major Veloso, em pose de "mocinho", encimado pelo dístico. "O Chefe da Rebelião"; lá está a invocação sediciosa do inditoso major Rubens Vaz, numa foto desenterrada dos arquivos de um cinegrafista; lá está, fechando significativamente a pagina, uma entrevista "exclusiva" para "O Globo" do sr. Carlos Lacerda, que, do seu falso exílio, incita à revolução contra o Govêrno constituído.

E' certo que ao pé das declarações subversivas vem uma nota em que se condena a propaganda oposicionista feita do estrangeiro. Mas, se os nossos colegas acham revoltante as afirmações do presidente do Clube da Lanterna feitas do exterior, em detrimento do seu país, por que então as estampam na página de honra de seu jornal?

Quanto à "Tribuna" não há razões para que nos surpreendamos. Ao menos êste jornal, seguindo as pegadas do seu diretor em vilegiatura, prega a subversão da ordem abertamente, sem dissimulações de qualquer espécie.

Bem sabemos que "O Globo" não precisa de nossos conselhos nem os aceita. Os nossos bravos colegas sabem com que linhas se cosem. Mas o certo é que não lhes assenta bem essa postura leviana, dando ampliação descabida a um episódio policial-militar, de feição mais disciplinar que política. O Govêrno e as altas autoridades militares devem estar vigilantes para prevenir que se repitam gestos como os dois aviadores, que contam, como se vê, com as simpatias do maior vespertino da cidade, encorajando o desrespeito à hierarquia no seio das Fôrças Armadas.

Ontem o Ministro da Justiça desmentiu que houvesse a intenção de restabelecer o sítio, o qual seria ridículo em face das reduzidas proporções da aventura sertanista.

Com efeito, para que medidas de exceção para capturar os dois desertores?

O que está sendo feito nem sequer é uma operação de guerra, mas uma modesta expedição policial, levada a efeito segundo as regras da prudência, que poupam sacrifícios de vida. Entretanto exageram-se os fatos para ver se se comove a opinião pública e, sobretudo, os oficiais da Aeronáutica, alvo principal das intrigas golpistas depois do fracasso do pronunciamento antidemocrático que havia sido cuidadosamente preparado.

Quando é que vai cessar, afinal, essa exploração desalmada, que já liquidou a vida profissional de dois jovens oficiais, assim imolados às ambições pequeninas dos políticos?

Ainda ontem a "Tribuna" repetia, triunfante, a frase que o major Veloso teria dito a um colega: "Aqui termina a minha carreira".

Terminou mesmo. O que não terminou foi a desfaçatez da politicagem, que continuará tripudiando sôbre outros bravos da FAB, para satisfazer ódios e paixões impatrióticas.

A COFAP vai mal

A COFAP continua mal. Depois de longo período de repouso, voltou a reunir-se. E, de uma assentada, elevou os preços de sete produtos. Já convocou nova sessão, sabendo-se, antecipadamente, que outras majorações virão. Notadamente no setor dos combustíveis. A gasolina, que subiu tanto recentemente, vai ser novamente contemplada pela COFAP, repercutindo êsse aumento nos custos de tôda a produção e dos transportes. Assim, nessa corrida altista, aquela Comissão tornará insuportável o custo da vida em curto prazo.

E' preciso que os controladores saibam que os preços dos artigos de primeira necessidade e dos serviços chegaram a níveis jamais atingidos. Ovos, tomates, hortaliças, feijão, carne, banha, tudo está batendo os seus recordes anteriores, atingindo a marcas incríveis. Urge, pois, frear o carro em corrida desabalada evitando que a carestia se agrave ainda mais. As massas populares não suportam maiores sacrifícios, impondo-se evitar o desespero coletivo.

A COFAP teve novo dirigente. Naturalmente êle conhece os propósitos do Govêrno, que são no sentido de servir ao povo sacrificado pela série de crises que agitam o Brasil. Que venha o paradeiro, antes que o Presidente da República se veja na contingência de agir energicamente contra a omissão e a incapacidade dos tabeladores oficiais.

A palavra de ordem

Falando aos convencionais petebistas, o Presidente da República repetiu a palavra de ordem proferida na semana anterior: paz, ordem e trabalho. Essa foi a orientação que traçou. E corresponde aos interêsses e aspirações nacionais. O povo está cansado de politicagem e de agitações estéreis. Sente que o Govêrno se empenha em resolver os problemas fundamentais do país. E reconhece que chegou o momento de trabalhar e produzir. Temos de combater a inflação e conter a alta do custo da vida. Não é possível continuar o desajustamento entre preços e salários. A política seguida até agora, com referência àqueles setores das atividades brasileiras, resultou em terrível fracasso. Cada vez se acentua mais o desequilíbrio econômico e social.

Para isso impõe-se um esforço conjugado de tôda a nação, nos têrmos das diretrizes traçadas pelo Chefe do Estado. Alterar o ambiente de harmonia e cooperação existente no Brasil, sob o atual Govêrno, constitui um crime contra as instituições, sacrificando o bem estar da coletividade. O momento é de paz, ordem e trabalho, como o proclamou o presidente Juscelino Kubitschek. Devemos lutar contra o pauperismo a fim de passarmos à fase de prosperidade que o país reclama, com justificadas razões. E não atingiremos a êsse alto objetivo se não cerrarmos fileiras em tôrno do Govêrno, servindo ao Brasil com a fôrça do nosso patriotismo.

O trigo no Brasil

A PRODUÇÃO do trigo no Brasil é uma realidade. O Rio Grande do Sul tem obtido safras animadoras do cereal, prejudicadas em parte, entretanto, com a sensível crise de transporte. Apesar de fôrças misteriosas que pretendem, de qualquer modo, sabotar o vigoroso impulso tomado pela lavoura do trigo, estamos a caminho de obter, nesse setor, a nossa independência econômica, libertando-nos dos elos que ainda nos prendem a interêsses estrangeiros.

Segundo se noticia, o Govêrno vai incentivar a triticultura na cidade de Lajes, em Santa Catarina, através de um acôrdo firmado contra a Prefeitura daquele município e o Ministério da Agricultura. O programa previsto no acôrdo para êste ano naquele trecho do território catarinense diz respeito, inicialmente, com a mecanização da lavoura, irrigação e drenagem, recuperação e defesa do solo, além do beneficiamento e armazenagem do trigo produzido.

Outros pontos, propícios à lavoura do cereal deverão com o tempo ser beneficiados com medidas idênticas, não devendo ser esquecido o Estado de Goiás que, em outras épocas, já produziu o melhor trigo do Continente, chegando mesmo a exportá-lo.

Uma coisa, porém é essencial: o Govêrno deve, desde logo, tratar de estabelecer um sistema de transporte capaz de atender, de maneira eficiente, à produção nacional.

INJUSTIÇAS NO PLANO DE RECLASSIFICAÇÃO

NELSON FIRMO

A Câmara Federal aprovou um Plano de Reclassificação do funcionalismo civil, eivado de falhas e injustiças que reclamam reparação imediata. Uns, alcançam nele tudo; outros, que são a grande maioria, a maioria dos que verdadeiramente trabalham tiveram suas aspirações menospresadas. Confesso, lealmente, que ainda não o li. Mas através dos protestos e apelos que tenho recebido, bem como de esclarecimentos que os prejudicados enviam aos jornais, como êste, onde colaboro, fiquei capacitado para julgá-lo um trabalho que não procurou atender, indistintamente, com sereno espírito de justiça as tremendas necessidades do funcionalismo desarmado.

Da capital pernambucana, onde por longos e agitados anos, à frente de um jornal, travei pelo bem público campanhas e batalhas que inúmeras vêzes me levaram às prisões, recebi, há dias, contendo mais de cem assinaturas, êste telegrama cujos têrmos acolhi simpàticamente:

"Desde 1938 Conselho Federal Serviço Público Civil considerou carreira postalista telegrafista como técnica, classificação esta recente ratificada pelo Supremo Tribunal Federal.

Apelamos vossência sentido nos ser dado tratamento igual aos oficiais administrativos, atribuindo-nos níveis 13, 15 e 17.

Telegrafistas pernambucanos estão certos contar com vossência amparo sua justa pretensão. Respeitosas saudações'.

Assino-o em primeiro lugar, o sr. Agenor Ferreira.

Não sei se é tardio, mas faço daqui um apêlo ao presidente Juscelino Kubitschek que iniciou sua impressionante vida pública como simples telegrafista, no sentido de V. Exa., sabendo desde criança o que é viver diramente, ampare também a pretensão dos seus ex-colegas de trabalho.

E que lá no Senado, onde temporàriamente tenho assento, Apolônio Sales, líder da maioria, me ajude a atender o apêlo que me dirigiram, talvez confiantemente, os meus conterrâneos, funcionários no Recife, dos Correios e Telegrafos.

Vamos dar ao funcionalismo civil o aumento e a reclassificação mas sem desigualdades gritantes, sem que um e outra suscitem protestos e criem desesperanças.

Tudo farei, no Senado, para evitar que isto ocorra. E que Deus me socorra em tarefa tão humana.

A OPINIÃO DO LEITOR

O deputado Frota Aguiar e os seguros do B. B.

REBATENDO a acusação do deputado Frota Aguiar, o leitor J. Fernandes Junior enviou-nos a seguinte carta:

"O deputado Frota Aguiar já por duas vêzes, nestes últimos dias, ocupou-se, da tribuna da Câmara, com os seguros dos bens apenhados ao nosso maior estabelecimento de crédito.

Em ambas oportunidades denunciou, com veemência, a existência de um possível e rendoso privilégio, representado pelo sistema adotado para aqueles seguros.

Ora, pode parecer à primeira vista, que o deputado Frota Aguiar queira realmente ver sanada uma irregularidade que se processa em benefício de poucos e em prejuízo dos mutuários do Banco do Brasil. Não é esta, todavia, a verdade.

Com efeito, o deputado Frota Aguiar tem objetivo mais imediato, no que lhe seguem, em editoriais e farta atividade, os jornais da oposição sem têrmos ao Govêrno e os autores de farta correspondência a propósito distribuída.

Quer o antigo e operoso delegado de Polícia inventar uma negociata que não existe e em tôrno dela criar tal escândalo, que comprometa o govêrno JK, como o responsável, pelo menos, por sua continuação.

A UDN anda à cata de negócios, que embora antigos, de responsabilidade de outros, possam, pela simples continuidade, desmoralizar o Govêrno.

Mas, não fôsse claro o propósito, e a tramoia viria por terra, com a simples verificação da natureza dos seguros do Banco do Brasil.

A resposta do Banco ao requerimento de informação do inquieto deputado deixa clara a licitude da posição do Banco.

O que nela se diz é que o Banco do Brasil contrata os seguros, contra incêndio, dos bens que lhe são dados em garantia, diretamente com as seguradoras. Ora muito nos enganamos, ou são 88 as companhias de seguros que se responsabilizam pelos riscos do Banco, em ajuste com êle firmado.

E sòmente 109 companhias nacionais operam em seguros.

Por êste lado, logo se vê que não há negociata, privilégio ou monopólio.

De outra parte, o Banco do Brasil, em seus esclarecimentos, deixa patente que os administradores do sistema de seguros que mantém não são por êle escolhidos, nem pagos.

Essa tarefa é das seguradoras, que necessitam do administrador para responsabilizá-lo pelo aspecto técnico e burocrático do contrato.

Invectiva o deputado Frota Aguiar que só duas firmas, a Ajax Corretores de Seguros S. A. e a Rex Corretores de Seguros Ltda. é que são as sistemàticamente escolhidas. E que isto é ilegal e odioso monopólio.

O que tem o Banco a ver com o assunto perguntamos?

Não ficou claro que são as companhias particulares de seguros que escolhem o administrador e o pagam?

Que culpa cabe ao Banco que as seguradoras prefiram dois e não dez?

Teria graça, muita graça mesmo, que o Banco, para contentar ao ilustre deputado e àqueles, que sem compreender, lhe têm seguido ou batido palmas, forçasse emprêsas privadas a indicar tantos ou quantos agentes de negócios que não lhe pertencem, ou por cuja responsabilidade não responde e sim terceiros.

Neste aspecto, não é de atacar-se, também, o sistema de seguros do Banco.

Mas o deputado Frota Aguiar "descobriu" ainda, que o Banco, porque lhe disse, mantém um contrato à parte com a Ajax e que aí está o privilégio.

Não ficou lúcido, porém, que êste contrato nada tem a ver com o sistema de seguros do Banco mantido com aquelas 88 companhias?

Não ficou esclarecido que o contrato de prestação de serviços com a Ajax é para estudo de riscos especiais, isto é, enchentes, geada, granizo, pragas da lavoura epizootias etc. e não para o risco de incêndio, objeto do contrato ora debatido? E que nem, ao menos, foi jamais posto em atividade?

Com tôda a certeza estão satisfeitas as dúvidas que poderiam existir.

E' que, contudo, não era isso o que pretendia o deputado Frota Aguiar e sim, pura e simplesmente, forjar um favoritismo que não existe e jogá-lo, mais dia menos dia, nas costas do Presidente da República.

A ninguém mais precavido foge à artimanha".

Justiça às vítimas do comunismo

FRANÇOIS FEJTO

PARIS — Sobrevindo três dias depois da reabilitação de dois antigos líderes, na tribuna do 20.º Congresso do Partido Comunista da URSS, feita pelo sr. Anastase Minoyan, — de maneira mais geral — da direção do Partido Comunista Polonês, de antes da guerra parece confirmar o desejo dos dirigentes soviéticos atuais, de fazer justiça, pelo menos a título póstumo a algumas vítimas comunistas das grandes depurações estalinianas dos anos de 1937 e 1938.

A dissolução do Partido Comunista Polonês tinha sido pronunciada em 1938, pelo Comintern, por ordem de Stalin. O comunicado anunciando essa decisão justificava-a pelo fato de que o Partido Comunista Polonês se tornara "um ninho de espiões e de provocadores".

No fim de 1937, com efeito, a maioria dos dirigentes daquele partido, que então se encontravam em Moscou, tinham sido presos pela NKVD, e fuzilados ou deportados. Outros dirigentes, como Beirut, Ocnab, Minc não escaparam a essa depuração implacável a não ser pela sorte de não estarem então em liberdade, presos que se encontravam, na época, na Polônia.

A depuração de 1937 e de 1938 desorganizou completamente o Partido Comunista Polonês, e foi sòmente durante a ocupação alemã que grupos comunistas começaram a se formar novamente na Polônia, sob a direção de Gomulka e de Spushalski.

Por outro lado, Bierut, Ocnab, Minc e outros dirigentes do partido, que se tinham refugiado entrementes na União Soviética e que conseguiram libertar-se das acusações levantadas contra êles pela NKVD, voltaram à atividade.

Parece que êsses dirigentes é que tomaram a iniciativa, depois da liquidação de Béria, de reabilitar alguns dos seus camaradas executados em 1937 e em 1938, sob acusação de espionagem em favor do conde de Pilsudski.

Foi em 1.º de maio de 1955 que, pela primeira vez, o jornal oficial do partido polonês — "Tribuna Ludu", um artigo retrospectivo, citou, entre os grandes líderes da revolução do passado: Adolphe Warsky, que foi um dos fundadores do Partido Social Democrata Polonês; Vera Kostrzeva, autor do primeiro programa agrário do Partido Polonês; Esward Prochniak e Julien Lenski ex-membros do Politburô Polonês, e finalmente Kyng — cujo verdadeiro nome é Jerzy Heryng — representante, até fins de 1937, do Partido Comunista Polonês no seio do Comintern.

Em reconhecimento do bem fundado dessa reabilitação dos dirigentes do Partido Comunista Polonês de antes da guerra, os líderes soviéticos deram agora a sua aprovação favorável, associando três outros Partidos Comunistas — os da Finlândia, da Itália e da Bulgária repudiando um ato a mais do "terror" estalinismo que, no decurso dos anos de 1937-38, dava golpes sombrios entre os exilados comunistas que trabalhavam no seio do Comintern.

O que, entretanto, limita o vigor dêsse repúdio, é que, uma vez mais, os "erros" judiciários de Stalin são postos à conta de Béria. Ora, êste não ocupava ainda, em 1937 e 1938, o pôsto de chefe da Segurança da URSS. (AFP)

Medidas de segurança em vigor no Marrocos francês

RABAT, 20 (AFP) — Em consequência do assassinato do Capitão Brown, da base aérea americana de Nouaceur, o comandante da 17.ª Air Force dirigiu em boletim especial ao pessoal de nacionalidade americana estacionado em Marrocos, ditando certas medidas de segurança.

— Todo o pessoal que reside nas bases fica consignado nos limites da base.

— Porte obrigatório do uniforme em "Denths" das bases.

— Deslocamentos limitados, e na maioria das vêzes, sob escolta.

— Proibição de frequentar qualquer café, teatro, restaurante ou outro lugar público.

— Proibição de empreender qualquer discussão sôbre assuntos de política ou de religião locais.

— Proibição de deslocamentos em ônibus ou taxis.

Inscrição do problema da Antártida na Assembléia da ONU

NOVA DELHI, 20 (AFP) — Noticia-se em boa fonte que o Govêrno indiano em memorando dirigido à ONU pediria a inscrição do problema da Antártida na ordem ro dia da próximo Assembléia Geral dessa Organização internacional. Teria sugerido a Índia, em seu memorando, que o Continente Antártico fôsse colocado sob tutela internacional para que se liquidasse a rivalidade de que atualmente constitui objeto. De acôrdo com a mesma fonte, julga o Govêrno de Nova Delhi que "essa rivalidade faz parte no quadro da guerra fria".

Material de propaganda comunista prêso em Cuba

HAVANA, 20 (AFP) — Dezenove pessoas foram prêsas, em um apartamento, sendo acusadas de comunistas pela polícia, que anunciou o confisco de grande quantidade de material de propaganda Comunista.

A propósito, o Ministro da Justiça assinalou a existência de uma situação de desassossego, pelas atividades comunistas. Disse que elementos provocadores comunistas infiltraram-se nas organizações de estudantes contribuindo para os recentes distúrbios. Falou também na infiltração de elementos comunistas nas organizações femininas do país.

EFEMERIDES

795 - Nasce, no Rio de Janeiro, Francisco Manoel da Silva.

1820 - Nasce, em Belém do Pará, Hilário Gurjão.

1831 - Nasce, na Bahia, Manoel Pinto de Sousa Dantas.

1836 - Nasce, em Ouro Prêto (Minas Gerais), Afonso Celso de Assis Figueiredo, depois Visconde de Ouro Prêto.

1845 - Nasce no Rio de Janeiro, Pedro Afonso Franco, depois Barão de Pedro Afonso.

1861 - Morre, em M. Gerais, Aureliano José Lessa, uma das figuras marcantes do romantismo, formando com Álvares de Azevedo e Bernardo Guimarães, a trindade poética daquela época.

1864 - Nasce, no Maranhão, Henrique Coelho Neto.

1893 - Morre, em Fortaleza, Maton de Alencar.

1906 - Morre, do Rio de Janeiro, João Joaquim Pizarro, um dos luzeiros da ciência brasileira.

1912 - Morre, em Petrópolis o Visconde de Ouro Prêto, justamente na data do seu nascimento.

1945 - Os expedicionários brasileiros (FEB) conquistam aos alemães o baluarte de Monte Castelo.

Ciência ao alcance de todos

ANIMAIS BIBELÔS

ENTRE os animais de aspecto raro, que possuem qualidades de bibelôs, podemos citar os moluscos, as maravilhosas conchas marinhas.

Como de fato por seus estranhos feitos e cores, pela delicadeza de sua textura, mais parecem sair da mão de um artesão emérito, que pertencerem a classe de seres reais, muito embora em um grau primitivo.

E' tão acentuado êste característico de adôrno, que há alguns anos atrás era comum, em casas de pessoas de classe abastada, ter uma coleção de conchas como enfeite, nos salões de visitas.

Assim, caramujos e conchas, dispunham-se pelos aparadores, nos pianos, sôbre os consolos etc.

Era tão grande a procura que êstes chegavam a preços fabulosos como se fôssem bibelôs chinêses, ou porcelanas de França.

Atualmente, as conchas não mais servem de ornamento obrigatório, porém, sempre causa admiração, quando apreciados em algum mostruário.

Belo exemplo nos fornece a concha do "argonauta", de talhe elegantíssimo, dando a idéia de um tecido pregueado; é encontrado no Mediterrâneo.

A concha "leopardo" lembra de fato a pele mesclada dêste animal.

A concha de Venus (Venus casina) também é de belo aspecto, e assim por diante, cada qual de feitio mais caprichoso.

Porém, se apreciarmos o envólucro, isto é a concha apenas, não devemos esquecer o animal que a habitou.

Os moluscos ainda constituem um alimento, e se não são tão empregados como em eras remotas, podemos dizer que fomentam ainda uma indústria.

Os animais que moram nestes lindos "palácios", são de ordem inferior, porém, possuem órgãos internos que lhe garantem a vida.

Coração, fígado, sistema nervoso, etc. lhe são peculiares, como a qualquer animal.

O corpo está coberto por uma espécie de manto que tem a faculdade de segregar uma substância de carbonato de cal em mistura a matérias animais. Esta substância vai endurecendo, formando capas interiores.

Os moluscos, formam quatro classes distintas sendo a mais importante a dos gasterópodos.

Os gasterópodos têm a parte principal do corpo alargado, formando um plano carnudo, que serve para arrastar-se: no extremo dianteiro está a cabeça, onde estão os olhos, e a bôca que é provida de uma espécie de língua, ou uma tira afiada com fileiras de espetos ou garfos que servem para roer os alimentos.

Talvez pelo feitio de sua moradia a concha, tais animais são assimétricos, isto é guardam nos corpos o feitio do lugar que habitam.

Alguns demonstram uma saliência como se fôsse um chifre (opérculo) que serve para fechar a entrada da concha.

Diferente dos primeiros, são os animais que constituem as conchas bivalvas.

Êles se apresentam com mais simetria. Tal simetria bem pode ser o resultado de suas conchas serem feitas separadamente, isto é em duas metades uniformes.

À medida que cresce o animal, as conchas também vão crescendo. Tais animais não possuem língua, o que lhes dificulta a aquisição dos alimentos.

Muitos dêsses animais vivem encerrados na areia, onde se fixam pela ação muscular.

Entre os bivalvos se encontram exemplares de grande beleza, quer pelo seu colorido quer pela sua forma; entre êles podemos citar as ostras perliferas que às mais das vêzes demonstram um aspecto vulgar exteriormente, porém quando abertas mostram um interior de madreperola de belo furta-cor e delicada textura.

Existem diversas qualidades; umas mais delicadas que outras conforme seu "habitat".

Naturalmente que as conchas que habitam as grandes marés devem ser mais endurecidas que as delicadas conchas que vivem em águas remançosas.

Algumas são tão delicadas e finas, que mais parecem feitas de precioso cristal, ou fina porcelana. Geralmente possuem a forma em aspiral.

As "mariposas do mar" (Pteropoda) são pequenas e possuem uma delicadeza de porcelana antiga.

Na Tasmania vamos encontrar, assim também como no Haval, belos especimes de conchas, como as chamadas "dollium" de fino colorido cujos arabescos parecem sair do pincel de algum artista chinês.

"Spondylus americanus", é outra peça digna de figurar entre as criações mais perfeitas do artasanato bem assim como os outros tais como "Fustus proboscidiferus" etc.

CADA um ostentando os mais requintados elementos para despertar interêsse e entusiasmo em quantos os observam, êstes ignorados animais são bem dignos de nossa admiração.

Finda a visita do ministro Rossi

LISBOA, 20 (ANI) — O Ministro da Instrução Pública da Itália, professor Paolo Rossi, regressou ontem ao seu país após uma visita oficial de quatro dias que realizou a Portugal. Os Ministros da Educação Nacional e dos Negócios Estrangeiros respectivamente, professores Leite Pinto e Paulo Cunha, estiveram com outras personalidades no aeroporto a despedir-se dêsse membro do Govêrno italiano.

O Dia Astrológico

Hoje, 21 — A tarde será propícia para viagens e pedir favores.

ACONTECERA' HOJE AO LEITOR

Seguem-se as possibilidades felizes ou não de hoje, com horas e números promissores para os leitores nascidos em quaisquer dia, mês e ano nos períodos abaixo:

PARA OS NASCIDOS:
ENTRE 22 DE DEZEMBRO E 20 DE JANEIRO

Dia propício para encetar negócios, pedir favores. 15, 16 e 17; 33, 34 e 35 (horas e números).

ENTRE 21 DE JANEIRO E 18 DE FEVEREIRO

Favorabilidades durante a tarde; a manhã será contraditória. 14, 18 e 19; 41, 81 e 91 (horas e números).

ENTRE 19 DE FEVEREIRO E 20 DE MARÇO

Manhã agradável, com notícias auspiciosas; a tarde será aziaga. 7, 8 e 10; 52, 53 e 55 (horas e números).

ENTRE 21 DE MARÇO E 20 DE ABRIL

Surpresas desagradáveis e irritação; brigas no lar. E' preciso tratar do fígado. 8, 9 e 54; 21, 22 e 23 (horas e números).

ENTRE 21 DE ABRIL E 20 DE MAIO

Dia propício para consultar médicos, fazer mudanças e pedir favores. 1, 2 e 15; 10, 20 e 51 (horas e números).

ENTRE 21 DE MAIO E 20 DE JUNHO

Inaugurações de novos negócios e lucros inesperados. 15, 17 e 18; 61, 71 e 81 (horas e números).

ENTRE 21 DE JUNHO E 22 DE JULHO

Manhã favorável; a tarde será de maus augúrios, com notícias contraditórias. 19, 20 e 21; 91, 92 e 93 (horas e números).

ENTRE 23 DE JULHO E 20 DE AGÔSTO

Chance nos empreendimentos, principalmente relativos ao outro sexo. 15, 16 e 22; 42, 43 e 67 (horas e números).

ENTRE 21 AGÔSTO E 22 DE SETEMBRO

Boas possibilidades e favores para os namorados. 14, 17 e 25; 32, 44 e 50 (horas e números).

ENTRE 23 DE SETEMBRO E 22 DE OUTUBRO

Constrangimento e falta de dinheiro. 11, 12 e 24; 65, 75 e 874 (horas e números).

ENTRE 23 DE OUTUBRO E 22 DE NOVEMBRO

Probabilidades de lucros inesperados. 15, 17 e 18; 33, 35 e 38 (horas e números).

ENTRE 23 DE NOVEMBRO E 21 DE DEZEMBRO

Êxito no comércio e infortúnios domésticos. 10, 20 e 51; 72, 83 e 84 (horas e números).

MIRAKOFF

1.º Congresso Brasileiro de Saúde Mental

A Sociedade Brasileira de Neurologia, Psiquiatria e Medicina Legal, fará realizar no Rio de Janeiro, em fevereiro de 1957 comemorando o cinquentenário da sua fundação, dois importantes conclaves científicos: o 1.º Congresso Brasileiro de Saúde Mental e o VI Congresso Brasileiro de Neuropsiquiatria e Medicina Legal. A Comissão organizadora desses dois Congressos, sob a direção geral do dr. Heitor Peres presidente da Sociedade está elaborando o plano geral que inclui designação dos temas e dos relatórios principais, escolhidos entre as altas expressões da Neuropsiquiatria Nacional, a convite de alguns notáveis especialistas estrangeiros. Dentro de breves dias será convocada na sede da Sociedade a primeira reunião geral preparatória da Comissão Central do Congresso.

Pesquisas do nosso tempo

Por SIR EDWARD BULLARD, F.R.S.

LONDRES, fevereiro, 56 (B. N. S.) — Há 55 anos, foi fundado o Laboratório Nacional de Física pela Real Sociedade com o auxílio de uma pequena contribuição do Govêrno do Reino Unido.

Seu primeiro diretor, Sir Richard Glazebrook, iniciou um sistema de trabalho que persiste até hoje. Formou sua pequena equipe para conseguir e desenvolver as técnicas de medição precisas de maneira a serem úteis à indústria. O Laboratório persiste como, a autoridade máxima em medição precisas e uma fonte única de orientação sôbre como fazer medições.

O funcionamento suave dos processos de produção dependem da aprovação universal das medições e das unidades empregadas. Roscas adquiridas em Singapura devem ajustar-se em parafusos feitos em Birmingham; se um australiano comprar um voltímetro em Londres e outro em Los Ângeles, ao voltar para a Austrália os instrumentos não deverão acusar divergências. Esta constância e intermutabilidade é uma das bases principais que suporta o aumento de produção nos últimos 50 anos.

Inúmeros exemplos demonstram ser o laboratório como o N. P. L. o élo essencial dessa cadeia. Alguém deve estar em posição de afirmar: "esta medida está dentre das tolerâncias permitidas". Esta função original do N. P. L. é ainda uma de suas mais importantes, o laboratório é dotado de meios para medir tôdas as quantidades físicas básicas, tais como comprimento, ângulo, massa, frequência, pressão, unidades elétricas temperatura, intensidade de luz côr, viscosidade dosagem dos raios-X e a fôrça dos fontes radioativas com a mais alta precisão.

Sem contar com os trabalhos sôbre medidas padrão, cresceu também um considerável serviço assessor sôbre como medir coisas e um programa sistemático de trabalho sôbre as propriedades mensuráveis dos materiais. Parte da tarefa é feita puramente **ad hoc** para uma determinada firma ou indivíduo que necessita de conhecer algum dado, tal como a condutividade térmica de um tipo especial de material de construção, parte envolve um estudo sistemático das propriedades de uma série de materiais. Um conhecimento das "constantes físicas" dos materiais serve de base a todos os projetos mecânicos e grande parte de nossas atuais informações foram obtidas no N. P. L.

Grande parte dos trabalhos de calibragem e testes de instrumentos é uma rotina realizada de acôrdo com normas estabelecidas êste trabalho é feito atualmente numa "Test House" parecendo seu funcionamento mais com uma linha de montagem de uma fábrica do que o resto do laboratório. Inicialmente a finalidade dos trabalhos no N. P. L. era unidades, standards e medição precisa, mas, isto deu origem a várias outras tarefas correlatas seguidas. Hoje, o trabalho é dividido entre oito divisões. A maior delas dedica-se à aerodinâmica sendo seus serviços empregados principalmente em trabalhos para o Ministério dos Abastecimentos. Além dos trabalhos da defesa trata de problemas industriais, tais como a estabilidade das pontes pênsis e tiragem da fumaça nas chaminés comuns e de navios. Uma recente investigação demonstrou que uma ponte suspensa projetada, entre Runcorn e Widnes estaria sujeita a uma oscilação obitável em determinadas condições eólias (de vento), devido aos redemoinhos causados pela ponte ferroviária localizada no rio acima.

A Divisão de Embarcações acha-se grandemente interessada no cálculo da potência necessária para deslocar os navios e com o melhoramento de sua forma e das hélices propulsoras. Em 1911 foi construido um tanque para ensaio de navios estando ainda em uso. Um tanque de maiores dimensões e um novo túnel de cavitação para testar hélices estão sendo atualmente construidos. Com êste novo tanque será possível o ensaio de navios em ondas: anteriormente os ensaios, em modêlos restringiam-se a performance sob condições ideais; provàvelmente o estudo sistemático do comportamento dos modêlos de navios sob a ação da ondas trará benefícios consideráveis.

A Divisão de Eletricidade, além de seus trabalhos sôbre unidades elétricas e medição de quantidades elétricas acha-se bem equipado para pesquisas sob altas voltagens. Recentemente foi instalado um gerador de impulso capaz de produzir um raio artificial de 3.2 milhões de volts ao equipamento elétrico, tais como transformadores.

A Divisão de Metrologia é a autoridade suprema nêste país, a respeito de unidades de comprimento e massa, a jarda, o metro, a libra e o quilograma. Além da preservação dessas unidades, é responsável em torná-las disponíveis aos engenheiros — isto é para a verificação de calibres e na idealização de métodos para medição dos objetos mais complicados e que devam ser executados com alta precisão. Êste trabalho e de extraordinária importância na indústria. Por exemplo, a tempos, o ruido produzido pelas engrenagens que ligavam as turbinas do navio às suas hélices era a causa de constantes aborrecimentos pois; êste ruido é um sinal de vibração dos dentes podendo daí derivar a fratura dos mesmos; tal acontecia devido à posição e à forma dos dentes não atenderem às exigências. Investigar erros inferiores a um milésimo de uma polegada em centenas de dentes de uma engrenagem de 10 pés de diâmetro, é uma tarefa difícil mas é indispensável se as causas das irregularidades devem ser descobertas e eliminadas. De fato uma demorada investigação, que durou anos, levada a efeito nas engrenagens e nas máquinas que as fabricavam, trouxe as novas engrenagens um notável melhoramento.

S. A. DIÁRIO CARIOCA

Administração e Redação
AVENIDA RIO BRANCO N. 25
Sede Própria

SUCURSAL EM SÃO PAULO:
AV. IPIRANGA, 879 — 13.º ANDAR — SALAS 131 e 133
Telefones: 35-5369 e 36-4564

SUCURSAL EM BELO HORIZONTE
AV. AFONSO PENA, 774 — 3.º ANDAR — SALA 308

TELEFONES

Diretor-Geral	43-6465
Diretor Redator-Chefe	43-5574
Gerente	43-3930
Gerência	23-4643
Chefe da Redação	43-5574
Secretaria	43-5539
Política	23-4437
Economia e Finanças	23-3239
Reportagens	23-4472
Polícia	23-5082
Esportes e Suplementos	23-3239
Departamento Promoção e Vendas	23-3692
Depto. Gráfico	43-5609
Depto de Publicidade	23-3763
Depto de Publicidade	43-6357

ASSINATURAS

VENDA AVULSA

	Cr$
Número do dia	1,50
Anual	300,00
Semestral	160,00

BRASIL E PAISES DA CONVENÇÃO POSTAL

OUTROS PAISES

	Cr$
Anual	350,00
Semestral	200,00

RECLAMAÇÕES

Qualquer irregularidade de falta de jornais nas bancas ou entrega do DIARIO CARIOCA aos nossos assinantes deverá ser reclamada ao Departamento de Propaganda e Vendas por carta ou pelo telefone 23-3682.

VIAJANTES

Percorre o interior dos Estados o nosso inspetor ROMUALDO PERROTA.

Crise de superprodução mundial do café a ser enfrentada pelo Brasil

Consumo de 31 milhões de sacas e produção de 42 milhões — Excedentes previstos — Ameaça de crise análoga à de 1929/30 — Intervenção dos EE. UU. na manutenção de preços razoáveis — O problema do trigo e da carne na Argentina

PARIS, 20 (AFP) — O senador brasileiro Assis Chateaubriand, jornalista e proprietário de jornais, rádios e televisão no Brasil, conversou hoje à tarde com o representante da "France Presse" a quem expos a sua opinião sôbre a situação econômica do Brasil e da Argentina, e falou sôbre a solução que preconiza.

GRAVE CRISE

"O Brasil e a Argentina, disse, conhecem atualmente uma das mais graves crises de sua história. O Brasil, com o seu café, deve fazer frente a uma crise de superprodução mundial. O consumo do café, no mundo, é de 31 milhões de sacas, e os países produtores de café — Brasil, África e América Central — produzem atualmente 42 milhões de sacas por ano".

"Como não se entrevê mercado imediato para absorver a diferença existente entre a produção e o consumo, o Brasil se encontrará, finda a safra dêste ano — que terá início em junho, terminando em dezembro — de posse de vinte milhões de sacas, de superprodução".

PREÇOS RAZOAVEIS

"Se os Estados Unidos não intervierem para salvar a América Latina, mantendo preços razoáveis, para sustentar o nível de vida dos países produtores de café, o Brasil conhecerá uma crise análoga à que teve em 1929-30.

"E' igualmente êsse o problema apresentado pelo trigo e pela carne à Argentina. O plano Marshall equipou a Europa para produzir cereais em quantidades suficientes para que se baste a si mesma. Assim é que os franceses, que outrora eram importadores de trigo dão hoje mil francos de primazia por quintal de trigo exportado, e não encontram mercado de exportação".

ESTOQUES

"Várias organizações americanas têm atualmente em estoque para mais de 350 milhões de dólares de manteiga. Assim é, igualmnte que uma organização americana fêz, com o Brasil, contrato para lhe vender 500,000 toneladas de trigo, devendo o govêrno brasileiro pagar essa importação em cruzeiros, num prazo de quarenta e um anos. Além disso, cabe frisar que os cruzeiros pagos pelo govêrno brasileiro permanecerão nos cofres do Banco do Brasil e poderão ser utilizados pelo nosso govêrno para o desenvolvimento da nossa indústria nacional".

"Quanto à carne argentina, o general Perón expulsara da Argentina todos os capitais inglêses investidos principalmente nas ferrovias, nas emprêsas de eletricidade, nas de transportes das de gás e nas telefônicas (contavam estas sobretudo, com investimentos americanos). Os capitais inglêses representavam na Argentina, mais de 250 milhões de libras".

"Devido à decisão do general Perón a Inglaterra não atribui mais interêsse maior para encorajar a economia argentina, já que não mais pode contar com os dividendos que lhe advinham dos investimentos dos seus capitais naquele país. Eis porque a Inglaterra adquire atualmente carne na Austrália e porque a Argentina, que poderia exportar oitocentas mil toneladas de carne para a Inglaterra, hoje se vê reduzida a enviar apenas insignificantes quantidades, em relação ao que exportava para a Inglaterra antes da decisão do general Perón".

"Na realidade, frisa o senador Chateaubriand, sorrindo, trata-se de dois coxos, na espécie (o Brasil e a Argentina, que nem mesmo podem melhorar a sua situação emprestando-se mùtuamente as muletas).

SOLUÇÃO

E o senador brasileiro prossegue: "O Brasil está construindo atualmente, no Rio Paraná, duas centrais elétricas, da potência de dois milhões e duzentos mil cavalos. A solução da crise econômica que preconizo, é a seguinte:

"E' necessário que o Brasil desenvolva a sua indústria do aço e derivados e que se torne fornecedor dêsses materiais das fábricas que as Casas Krupp e Shneider montaram no Brasil e que forneça trilhos e vagões bem como material ferroviário à Argentina".

"A êsse propósito, deve ser lembrado que a pequena indústria de vagões, existente em São Paulo, conseguiu fornecer no ano passado, à Argentina, quatro mil toneladas de material".

"Pode-se, pois considerar que, em cinco anos, e graças à produção da nossa usina siderúrgica de Volta Redonda, que atingirá a uma potência de três milhões de toneladas poderemos colocar na Argentina, o Paraguai, no Uruguai e na Bolívia perto de 3.350,000 toneladas de aço ou de produtos derivados, e isso contra a importação de carnes e de trigo argentinos".

PRODUÇÃO ARTIFICIAL

"O Brasil é um país que não produz trigo senão artificialmente. O nosso solo não se presta para isso. Em compensação, o trigo argentino chegaria ao Brasil pelo preço de três cruzeiros, ao passo que agora nos custa seis cruzeiros"

"O Brasil tem falta de carne, e o quilo de carne entre nós, chega a 120 cruzeiros. Custar-nos-ia muito mais barato se importássemos carne da Argentina, e isso porque, como em todos os países tropicais, o solo do Brasil é pobre. Deve-se, portanto, realizar o casamento da economia de criação da Argentina e dos outros países do Rio da Prata, com a economia manufatureira do Brasil. E' êsse um problema que interessa aos estadistas, porque é igualmente um problema geopolítico. Temos necessidade de uma equipe de dirigentes para que o compreendamos e lhe achemos uma solução".

"Até aqui, as preocupações devidas a um nacionalismo elementar, impediram o progresso das nações da América Latina"

"Não esqueçamos que é no Rio Paraná, no Brasil e no pampa argentino que se encontram as chaves do novo progresso econômico do Continente Sul-americano"

Em seguida, declarou o senador Assis Chateaubriand ao representante da "France Presse" que partirá quinta-feira próxima para Munique, onde estudará com eminentes especialistas, a questão dos meios técnicos de salvaguardar a flora e a fauna brasileiras.

isto é verdade Bananal, no Estado de Goiás, que tem mais da metade da superfície da Bélgica, é a maior ilha fluvial do mundo.

isto também é verdade

1 em cada 5 fumantes prefere

Cigarros **Continental**

— uma preferência nacional

C-88.341

UM PRODUTO SOUZA CRUZ

Mercados e Cotações

CÂMBIO LIVRE

O mercado de câmbio livre funcionou, ontem, na abertura irregular e no fechamento paralisado.

BANCOS PARTICULARES

Abertura:

Dólar, venda	70.50 a 71.00
Dólar, compra	68.50 a 69.00
Libra, venda	194.00 a 195.00
Libra, compra	188.00 a 189.00

Fechamento:

Dólar, venda	70.50 a 71.00
Dólar, compra	68.50 a 69.00
Libra, venda	194.00 a 195.00
Libra, compra	188.00 a 189.00

Banco do Brasil

Tabela afixada pelo Banco do Brasil de Bonificações conforme instrução n 114 da SUMOC.

	2a. Cat.	3a Cat.	4a Cat.
US$	18,70	24,70	31,70
Inglaterra, Libra	52.360	69.160	88.760
Suiça	4,3608	5,760	7,3924
US$ Conv.	17,19	22,95	2967
França	0,0491	0,0655	0,0847
Bélgica	0,3406	0,4548	0,5880
Dinamarca	48.132	64.260	83.076
Suécia	3,3249	4,4390	5.7388
Libra Islândia	48.132	64.360	83.076

Câmbio

O mercado de câmbio oficial funcionou, ontem, em posição estável e sem alterações nas taxas. O Banco do Brasil para cobranças vencidas em geral para remessa e cotas autorizadas decretou vender libras à vista para entrega pronta a Cr$ 52.69 60 e dólares a Cr$ 18.82. Aquele Banco comprava letras de exportação a Cr$ 51.4080 sôbre Londres e a Cr$ 18.30 sôbre Nova York.

O Banco do Brasil afixou as seguintes taxas.

Fechou inalterado

	Venda	Comp.
Libra	52.6950	51.6080
Dólar	18 82	18.56
Escudo	0,6607	0,6328
Franco suíço	4.4269	4.2834
Franco belga	0.3777	0.3685
Pêso uruguaio	4.9158	4.7384
Florim	4.9602	4.8350
Marco	4.4953	4.3854
Coroa sueca	3.5612	3.5511
Coroa tcheca	2.6139	2.55
Coroa dinamarquesa	2.749	2.6346
Franco francês	0.0538	0.0525
Pêso argentino	N/C	N/C
Pêso boliviano	0,3137	—

OURO FINO

O Banco do Brasil comprou ontem a grama de ouro fino na base de 1.000 a 1.000 em ouro ou amoedado ao preço de Cr$ 20.81 76.

Câmara Sindical

Médias cambiais fixadas em 17 de fevereiro de 1956.

Países	Mercado Livre Cr$
América do Norte, Dólar	70.50
Alemanha, Marco	16.45
Inglaterra, Libra	194.16
Portugal, Escudo	2.48
Suíça, Franco	16.58
Canadá, Dólar	71.00
Bélgica, Franco Belga	1.40
Holanda, Florim	18.45
MERCADO OFICIAL	
América do Norte, Dólar	18.82
Alemanha, Marco	4.4977
Bélgica, Franco Belga	0.3792
França, Franco	0.0538
Inglaterra, Libra	52.6960
Suécia, Coroa	3.6402

Dinamarca, Coroa	2.7499
Holanda, Florim	4.9625
Suíça, Franco	4.4269
MOEDAS	
América do Norte, Dólar	71.57
Argentina, Peso	1.69
Espanha, Peseta	1.65
França, Franco	0.19
Inglaterra, Libra	190.00
Portugal, Escudo	2.52
Uruguai, Pêso	18.80
Suíça, Franco	17.50

Bôlsa de Valores

Regulou a Bolsa, ontem, com trabalhos animados e com negócios regulares. As apólices da União e as Obrigações de Guerra, regularam estáveis, bem como as de sorteio de Minas e São Paulo. As ações das Siderúrgicas regularam firmes e tudo o mais ficou como se vê das vendas adiante.

VENDAS REALIZADAS ONTEM

		Cr$
	D. Externa	
15	D. Emis. pt.	845.00
17	Idem	850.00
50	Idem (Emp. Ant.)	820.00
128	Idem	824.00
35	Idem - p/hoje	830.00
115	Real. Econ.	865.00
	OBRGS:	
78	Tes. 1932 7%	970.00
5	Guerra 200	176.00
5	Idem 500	440.00
2	Idem 1.000	890.00
937	Idem	900.00
4	Idem 5.000	4.540.00
	ESTADUAIS: Apls.	
143	Esp. Santo 8%	400.00
164	Minas 5% pt. populares	215.00
50	Minas 1934 2a. Série	116.00
50	Minas 1934 3a. Série	118.00
100	São Paulo 6 por cento Unificados	565.00
9	São Paulo 8 por cento Uniformizadas	800.00
	MUNICIPAIS:	
	D. FEDERAL:	
38	Emp. 1954 5 por cento Pt. Lei 890	600.00
19	Emp. 1931 6%	163.00
	MUNICIPAIS DOS ESTADOS:	
28	Prefeitura de Petrópolis Cr$ 1.000 7 por cento port. C/Juros	600.00
	BANCOS - Ações:	
3	Brasil Cr$ 200	860.00
194	Idem	880.00
11	Mercantil do Rio de Janeiro Cr$ 200	450.00
2.756	Português do Brasil Cr$ 200 Nom.	400.00
	COMPANHIAS: Ações:	
1.600	Boavista de Seguros Cr$ 500	2.000.00
176	Panair do Brasil 200	145.00
1.350	Bras. de F. Elétrica de Cr$ 200	145.00
1.000	Butiá 100	45.00
100	Brahma 200 Pref.	450.00
2.150	Idem	564.00
43	Cimento Aratu Cr$ 1.000	1.100.00
500	[illegible] de Metais Cr$ 200	310.00
1.282	Mesbla 200	228.00
1.200	Idem	230.00
260	Motorista U. C. Importadora Cr$ 200	200.00
30	Sid. B. Mineira 1.000	1.115.00
61	Idem	1.420.00
50	Sid. Mannesmann 1,000 - Ord.	1.010.00
25	Idem - Pref.	990.00
475	Sid. Nacional 200	205.00
	DEBENTURES:	
1.150	Bco. Hip. Lar Brasileiro de Cr$ 200 8%	160.00

Café

O mercado de café disponível funcionou ontem, firme e sem alteração nos preços, com o tipo 7, vigorando a base anterior de Cr$ 320.00; por 10 quilos e durante os trabalhos não houve vendas. Fechou inalterado. O movimento verificado foi o seguinte: Entradas 2,617 sacas pela Estrada de Rodagem, Embarques 15.085 sacas, para a Europa. Existência 552.902. Café despachado para embarques 83.553 sacas.

Cotação por 10 quilos

Tipo 2	380.00
Tipo 3	368.00
Tipo 4	356.00
Tipo 5	344.00
Tipo 6	332.00
Tipo 7	320.00
Tipo 8	308.00

PAUTA [illegible] comum Cr$ 31.00 idem fino Cr$ 32.00 E. do Rio, café consumo Cr$ 41.90.

CAFÉ A TERMO

Não funcionou ontem.

Açúcar

Esse mercado regulou, ontem, calmo e com os preços inalterados

Entradas 11.000 sacas, sendo 2.000 do Estado do Rio e 9.000 de Pernambuco. Saídas 20.000. Existência 56.539 sacos.

Cotações por 60 quilos

Branco cristal 435.00 e mascavos 390.00 e cristal amarelo 330.00

Algodão

Regulou, ainda, ontem, êsse mercado calmo e com os preços inalterados

Entradas 110 fardos do Rio Grande do Norte. Saídas 420. Existência 38.399 fardos.

Cotações por 10 quilos:

Seridó tipo 3	385,00 a 390,00
Seridó tipo 4	375,00 a 380,00
Fibra média:	
Sertões tipo 3	360,00 a 365,00
Sertões tipo 3	340,00 a 345,00
Ceará tipo 3	350,00 a 355,00
Ceará tipo 5	330,00 a 335,00
Fibra curta:	
Matas tip. 3	310,00 a 315,00
Matas tipo 3	305,00 a 310,00
Paulista tipo 5	Nominal
Paulista tipo 5	315,00 a 320,00

Mercados estaduais e estrangeiros

LONDRES, 20

ABERTURA:

s/Nova York, à vista por Libra 2.8062/2.8075.

s/Rio de Janeiro livre 184/1.90. 185/195.00.

s/Buenos Aires t/média Oficial 110/120.00.

s/Montevidéu à vista por Libra 1.050/11.00.

s/Canadá à vista por Libra 2,8044/2.8056.

s/Berna à vista por Libra 12.2325/12.2350.

s/Amsterdam à vista por Libra 10.6212/10.6237.

[illegible] vista por Libra 982,87/983.12.

[illegible] à vista por Libra 1.755/1.756.

[illegible] vista por Libra 139.4750/139.5250.

[illegible] a vista por Libra 14.5312/14.5350.

[illegible] gue à vista por Libra 19.3375/19.34.

s/Oslo à vista por Libra 20.01/20.0125.

s/Madrid (Oficial) por Libra 30.66/31.66

s/Lisboa, à vista por Libra 80.20/80.30.

s/Praga à vista por Libra 20.00/20.25

s/Berlim (Alemanha Ocidental) 11.7212/11.7237.

LONDRES, 20

s/Nova York, à vista por Libra 2.8068/2.8075.

s/Rio de Janeiro, Livre 185/195.00.

s/Buenos Aires t/média Oficial 110/120.00.

s/Montevidéu à vista por Libra 10.50/11.00.

s/Canadá à vista por Libra 2.8056/2.8062.

s/Berna à vista por Libra 12.2287/12.2312.

s/Amsterdam à vista por Libra 10.6250/10.6262.

s/Paris à vista por Libra 982.62/982.87.

s/Lisboa, à vista por Libra 1.755/1.756.

s/Bruxelas à vista por Libra 14.5350/14.5362.

s/Estocolmo à vista por Libra 14.53/14.5325.

s/Copenhague à vista por Libra 19.3412/19.3437.

s/Oslo à vista por Libra 20.0075/20.01.

s/Madrid (Oficial à vista por Libra 30.66/31.66

s/Lisboa, à vista por Libra 80.05/80.25.

s/Praga à vista por Libra 20.00/20.25

s/Berlim (Alemanha Ocidental) 11.72/11.7228.

NOVA YORK, 20

ABERTURA:

s/Londres, oficial por Libra 2.8062

s/Londres, oficial por Libra 2.8062

s/Montreal livre por $ 1.0000 comp. e 1.0006 vend.

s/Rio de Janeiro livre por Cr$ 1.41 comp. e 1.45 vend.

s/Buenos Aires, livre por Pêso 2.35 comp. e 2.40 vend.

s/Montevideu, livre por Pêso 25.75 comp. e 26.00 vend.

s/Paris, livre, por Franco 0,2850 comp. e 0,2862 vend.

s/Berna, livre, por Franco 23.33 23.34 vend.

s/Bruxelas livre por F. 2.0000 comp. e 2.0012 vend.

s/Estocolmo livre por Kr 19.32 comp e 19.34 vend

s/Madrid, livre Taxas médias por P 2.36 comp

s/Amsterdam, livre por Gr. 26.11 comp. e 26.13 vend.

s/Lisboa livre por Escudo 3.49 comp e 3.50 vend

s/West German liberalised capital account Mark, por Marco 23.72 comp. e 23.74 vend.

NOVA YORK, 20

FECHAMENTO

s/Londres, oficial por Libra 2.8062 comp e 2.8075 vend.

s/Montreal, livre por 1.0003 comp. e 1.0009 vend.

s/Rio de Janeiro livre por Gr. 1.41 comp. e 1.45 vend.

s/Buenos Aires livre por 2.35 comp e 2.40 vend.

s/Montevideu, livre por Pêso 25.62 comp. e 25.87 vend.

s/Bélgica, livre por Fr. 2.0000 comp. e 2.0012 vend.

s/Paris livre por Franco 0,2850 comp e 0,2862 vend.

s/Berna livre por Fr. 23.33 comp e 23,34 vend

s/Estocolmo livre por Kr 19,32 comp e 19.34 vend

s/Madrid Taxas média por P 2.36 s/Lisboa livre por Esc 3.49 comp e 2.56 vend

s/Amsterdam, livre por Gr. 26.12 comp. e 26 13 vend.

s/West German liberalised capital por Marco 23.69 comp. e 23.71 vend.

MONTEVIDEU, 20

[illegible]

Taxa de venda P — 10.47

Taxa de compra P — 10.42

[illegible]

Taxa de venda P — 375.50

[illegible] compra P — 374.50

BUENOS AIRES, 20

Fechamento

Sôbre Londres, vista por Libras

Taxa de compra P — 104.65

Taxa de venda P — 104.43

Sôbre Nova York, vista por 100 dólares:

Taxa de compra P — 3.770.00

Taxa de venda P — 3.780.00

Café

SANTOS, 20

	Hoje.	Ant.
N. 4 - S/Descrição	419.00	419.00
N. 4 - Est. Santo	410.00	410.00
N. 4 - Santos Riado	390.00	390.00
Mercado	Est.	Est.
Embarques	57.554	49.205
Entradas	37.256	36.988
Existência	2.638.222	2.652.050
Saídas	111.158	—
Revertidas	6.516	—
Retiradas	44	—

CONTRATO "B"

Meses	Abert.	Fech.
Fevereiro, 1956	379.80	379.80
Março, 1956	383.80	383.80
Maio, 1956	381.90	381.90
Julho, 1956	381.90	381.90
Setembro, 1956	381.90	381 90
Dezembro, 1956	381.90	381 90
Janeiro, 1957	381.90	381.90
Vendas	—	—
Mercado	Paral	Paral

CONTRATO "C"

Meses	Abert.	Fech.
Fevereiro, 1956	464.00	464.00
Março, 1956	468.00	468.00
Maio, 1956	468.00	468.00
Julho, 1956	472.50	472.50
Setembro, 1956	474.00	474.00
Dezembro, 1956	478.00	478.00
Janeiro, 1957	476.90	476.90
Mercado	Parad.	Parad.
Vendas	—	—

ESPIRITO SANTO

VITORIA, 20

Tipo 7/8 Cr$ 257.50 por 10 quilos. Mercado estável.

No preço acima está marcada a taxa de impostos sôbre vendas e consignações

ESTADOS UNIDOS

NOVA YORK, 20

	Abert	Fech
Março, 1956	56.55	56.40
Maio, 1956	55.51	55.75
NOVO CONTRATO "B"		
Julho, 1956	54.60	55.20
Setembro, 1956	53.80	54.26
Dezembro, 1956	52.30	53.10

VENDAS - Na abertura 7.500 sacas. No fechamento - 66.750 sacas.

NA ABERTURA - Irregular, com alta de 17 a 30 e baixa de 5 a 15 pontos.

NO FECHAMENTO - Estável, com alta de 41 a 75 e baixa de 20 pontos.

DISPONIVEL

NOVA YORK, 20

	Hoje	Ant.
Tipo, Tio 7	44.25	44.25
Estritamente Mole:		
Santos n. 2	59.25	59.25/59.75
Santos n. 4	58.00	58.00/58.50

Açúcar

RECIFE, 20

Mercado	Em	Em
Usina de primeira	N/C	N/C
Cristais	380.00	380.00
Demeraras	360.00	360 00
[illegible]		
Entradas		
sacas de 60 quilos	58.972	39.896
Desde 1.o de set.	5.233.430	5.174.458
Exportação	8.680	—
Existência	1.441.823	1.395.551
Consumo	4.000	2.000

Algodão

RECIFE, 20

Preço de:

	Hoje	Ant.
Matas tipo 5-Comp	380.00	390 00
Sertões, tipo 5-Comp	440.00	450.00
Entradas:		
sacas de 60 quilos	1.884	962
Desde 1.o de set.	134.892	133.006
Exportação	—	957
Existência	12.069	10.685
Consumo	700	700

TERMO

Compradores:

S. PAULO, 20

	Abert.	Fech.
Março, 1956	N/C	28.60
Maio, 1956	30.30	29.80
Julho, 1956	30.80	30.70
Outubro, 1956	32.50	32.30
Dezembro, 1956	33.20	33.20
Vendas	—	30.000
Mercado	Est.	Calmo

DISPONIVEL

3	32.07	32.20
3 1/2	31.87	32.00
4	31.33	31.47
4 1/2	31.00	31.13
5	29.67	29.80
5 1/2	28.00	28.13
6	24.13	24.13
6 1/2	22.27	22.27
7	21.20	21.20
8	19.69	19.67
9	19.27	19.27

NOVA YORK, 20

Março, 1956	35.77	35.77

OFICIAL e comprador

	Abert	Fech
Maio, 1956	35.23	35.25
Julho, 1956	33.90	33.96
Outubro, 1956	32.12	32.09
Dezembro, 1956	31.92	31.83
Março, 1957	31.63	31.45
Amo, Up, Milds.	—	36.55

NA ABERTURA - Estável, com alta parcial de 1 a 12 pontos.

NO FECHAMENTO - Estável, com alta de 3 a 10 e baixa de 6 pontos, parcial.

Cacau

NOVA YORK, 20

Março, 1956	25.30	25.60
Maio, 1956	25.95	26.09
Julho, 1956	26.45	26.60
Setembro, 1956	26.80	27.10
Dezembro, 1956	27.35	27.75

NA ABERTURA - Firme, com alta de 24 a 40 pontos.

NO FECHAMENTO - Firme, com alta de 52 a 64 pontos.

VENDAS - 471 contratos.

FECHAMENTO

CHICAGO, 20

Preços a combinar entre vendedor OFICIAL e comprador

CHICAGO: FECHAMENTO

Preços p/bushel, p/entrega:

Março, 1956	2.2000	2.1762
Maio, 1956	2.1637	2.1350

A NOIVA DO AMIGO

empolgante caso de amor vivido

QUANDO TUDO TERMINOU - A OVELHA NEGRA - SORVETE PARA DOIS PÃO, AMOR E CIUME - LINDA, ADORÁVEL CRIATURA - VOCÊ E' CIUMENTA?

LOURA TABU - A ARTE, O ARTISTA E A SOGRA - A HERANÇA - FALAM OS ASTROS - CANÇÕES POESIA - ROMANCES - EU TIVE ÊSTE SONHO! - A COZINHEIRA ACONSELHA - HUMORISMO, etc.

Leia o n.º 448 de **GRANDE HOTEL** Saiba o número que lhe dará sorte nesta semana. Cr$ 6,00 - Nas bancas.

Panorama Econômico — NO BRASIL E NO MUNDO

Preços mínimos para os cereais da proxima safra

Reuniu-se, pela primeira vez, sob a presidência do sr. José Maria de Alkmim, Ministro da Fazenda, a **Comissão de Financiamento da Produção.**

O assunto tratado nessa reunião foi a fixação dos preços mínimos para os cereais e outros gêneros de primeira necessidade, da safra próxima futura.

Devidamente estudada pelos órgãos técnicos da Comissão foi a matéria relatada pelo sr. Osvaldo Benjamim de Azevedo, cujas conclusões e os preços mínimos por êle propostas, para vigorar em 1956, foram unânimemente aprovados.

A Secretaria da Comissão, no momento, prepara o expediente necessário ao senhor Presidente da República, submetendo à alta consideração de S. Exa. os resultados a que chegou a Comissão.

Assim, nestes próximos dias deverá ser baixado o Decreto do Executivo preconizado na Lei 1.506 de 1951, concedendo êsse valioso amparo à lavoura do país.

Dentro em breve, êsses preços serão publicados para o conhecimento geral e, particularmente, do homem da lavoura que é o maior beneficiado e interessado no financiamento.

Preço justo para o café

S. PAULO, 20 (AN) — Chegaram ontem a São Paulo, onde passarão uma semana a convite do govêrno do Estado, os srs. Robert Boomer, John McKiernan, Henri Balgoyen, Jonny Moore e Byron Calhoun. Os visitantes são, respectivamente, presidente da Associação Brasileira Americana, da Associação Nacional do Café nos EE.UU., vice-presidente da Cia. Americana Internacional de Energia Elétrica, vice-presidente da W. R. Grace e presidente da Corporação Intercontinental de Hotéis.

Falando à reportagem, informou o sr. Boomer, chefe da missão econômica americana: «Não somos turistas. Viemos como técnicos observar o desenvolvimento do parque industrial paulista e as possibilidades econômicas do Brasil. Estudaremos o possível incremento às relações comerciais e a eventual inversão de capitais em maior escala.

Nossa missão representa 800 entidades norte-americanas, tôdas desejosas de ainda mais cimentar a cooperação norte-americana ao desenvolvimento dêsse fabuloso país». O sr. Mc Kiernan, inquirido sôbre a posição da Associação Nacional do Café nos EE.UU., quanto à alta do produto colombiano e maior consumo do brasileiro, declarou: «O Brasil já fornece 54 % do café consumido nos EE. UU.. A alta do café colombiano entretanto, não é fenômeno de caráter permanente. Por outro lado, quero ressaltar que, se nossa associação desenvolve todos os esforços pelo maior consumo de café, também vê com receio os aumentos de preço — que tem reflexos desfavoráveis no mercado consumidor. Uma coisa porém está fora de dúvida: «Somos sempre favoráveis a um preço justo para o produtor de café».

Outro integrante da caravana, rs. Henri Balgoyen, disse que a America Foreign Power tem em Salto Grande um de seus maiores investimentos na América Latina, e prosseguiu: «Até o fim do ano teremos aplicado, possivelmente, 33 milhões de dólares, e a Usina deverá estar produzindo 80.000 kw. Isso permitirá o abastecimento do interior paulista, em grande parte, e mesmo fornecimento a Belo Horizonte».

O sr. Calhoun, outro dos técnicos da missão econômica, em ligeiras palavras à reportagem, destacou a importância do nosso país como centro turístico: «O mundo ainda não descobriu a riqueza turística que é o Brasil. Para os EE.UU., porém, se Paris ainda continua liderando a lista de atrações internacionais, já a América Latina, especialmente o Brasil, passa a ocupar o segundo lugar.

Missão japonesa: estudo dos mercados

NOVA YORK, 20 (AFP) — Partiu hoje para o Rio de Janeiro, por via aérea, missão japonesa, de quatro membros, especializada no estudo dos mercados, a fim de empreender campanha de venda de motores «Diesel», de fabricação japonesa, na América Latina.

A missão é chefiada pelo dr. M. Ino.

Atividades dos americanos em São Paulo

S. PAULO, 20 (AN) — A Missão Econômica Norte-Americana que se encontra em São Paulo a convite do govêrno do Estado visitará Salto Grande e fazendas de café. Na quarta-feira, haverá reunião na Câmara Americana de Comércio e visita à União Cultural Brasil-Estados Unidos. Na quinta-feira, o Banco do Estado prestará homenagem à Missão, e haverá mesa redonda com diretores da Federação das Indústrias, associados e outros técnicos. Na sexta-feira, haverá visita à fazenda de café na Araraquarense e jantar em S. Paulo oferecido pelo governador do Estado. Sábado os visitantes irão ao Instituto Butantã e, no domingo, cêdo, partirão para o Rio de Janeiro. Hoje, pela manhã, a Missão Econômica Americana foi recebida pelo governador do Estado e visitou as instalações da Light em Cubatão. Na parte da tarde, visitou a refinaria de petróleo e participou de uma reunião na Associação Comercial com diretores do Centro dos Exportadores de Café.

Negociações Brasil-Argentina: terminadas

BUENOS AIRES, 20 (AFP) — Terminaram as negociações, entre o Brasil e a Argentina, para normalização do intercâmbio de frutas frescas, anuncia o Ministério do Comércio, da Argentina.

Êsse entendimento permitirá a chegada, na próxima semana, do primeiro carregamento de bananas, para o qual o Banco Central concedeu licença de Câmbio.

A fim de que produto chegue ao consumidor por preço razoável, foi resolvido dispensar-se o impôsto de vendas.

SIDAPAR S. A.

(USINA SIDERÚRGICA E LAMINADORA N. S. APARECIDA)

São convidados os srs. Acionistas para a reunião da assembléia geral ordinária que se realizará no dia 21 de março de 1956, às 14 horas, na sede social, à Rua Senador Dantas, 84, 6.º andar, para os fins do art 16 dos Estatutos (discussão e deliberação sôbre relatório da diretoria, suas contas, inventário e balanço do exercício de 1955), e também para eleição do Conselho Fiscal.

Estarão à disposição dos srs. acionistas, no local acima indicado, até o dia da assembléia, os documentos a que se refere o art. 99 do Dec Lei 2.627 de 26 de setembro de 1940.

Rio de Janeiro, 17 de fevereiro de 1956.

A. J. Peixoto de Castro Júnior, presidente.

ÔNIBUS RIO-CAMBUQUIRA

Informações e venda de passagens diàriamente no balcão da Estação Rodoviária Mariano Procópio (administração).

MOLÉSTIAS SEXUAIS — IMPOTÊNCIA

NOS CASOS INDICADOS — CONSULTA POPULAR

Tratamento pela hormonioterapia e alta frequência específica da velhice precoce da função sexual no homem e na mulher, irritabilidade, fadiga e insônia, nos casos indicados. Enfermagem a cargo de técnico e profissional diplomado.

CLÍNICA DR. SANTOS DIAS

RUA SÃO JOSÉ, 50 — 9.º andar — Conjunto 903 — TEL. 32-6230

Horário: diàriamente, das 14 às 19 horas.

LEILÃO DE DIVISAS

Rendeu Cr$ 67.545.850,00 o leilão de divisas especial, para a lavoura, realizado ontem na Bôlsa de Valores do Rio, cujo resultado damos abaixo:

ESPECIE DE DIVISAS	Cat.	MONTANTE DAS DIVISAS: Oferecidas	Licitadas	Sobras	ÁGIOS: Mínimo	Máximo
US$ ITALIA PRONTO	1a	7.000	7.000	—	61.90	61.90
	2a	5.000	5.000	—	98.60	98.60
	3a	7.000	7.000	—	160.10	160.10
	4a	1.000	1.000	—	175.50	175.50
US$ IUSGOSLAVIA PRONTO	1a	6.000	6.000	—	44.00	44.00
	2a	29.000	29.000	—	38.50	40.10
	3a	23.000	23.000	—	84.50	85.10
	4a	1.000	1.006	—	131.00	131.00
	5a	1.000	1.000	—	163.10	163.10
US$ POLONIA PRONTO	1a	27.000	27.000	—	27.00	27.40
	2a	30.000	30.000	—	37.00	37.40
	3a	54.000	54.000	—	41.00	41.20
	4a	7.000	7.000	—	50.30	50.30
	5a	2.000	2.000	—	121.50	121.50
US$ URUGUAI PRONTO	1a	12.000	—	12.000	—	—
	2a	12.000	—	12.000	—	—
	3a	30.000	30.000	—	35.20	35.30
	4a	5.000	—	5.000	—	—
	5a	1.000	—	1.000	—	—
US$ A. C. L. PRONTO	1a	130.000	130.00	—	72.40	74.00
	2a	121.000	121.000	—	105.50	106.00
	3a	142.000	142.000	—	125.60	130.10
	4a	8.000	8.000	—	250.20	251.00
	5a	4.000	4.000	—	301.00	301.00
COROAS SUECAS PRONTO	1a	155.000	155.00	—	9.01	9.06
	2a	430.000	430.000	—	11.82	12.08
	3a	280.000	280.000	—	17.05	17.32
	4a	25.000	25.000	—	24.35	24.35
	5a	10.000	10.000	—	30.50	30.50

STOCK EXCHANGE DE LONDRES

LONDRES, 20

ESTRANGEIROS:	COMPRADORES Hoje 3 om.	PLANO 8 Anteriores 3 om.
FEDERAIS		
Conversão 1910 4%	49-10- 0	49-10- 0
Empréstimo de 1913 5%	49-10- 0	49-10- 0
ESTADUAIS		
Distrito Federal 5% (Nacionalizado)	11- 0- 0	11- 0- 0
Rio de Janeiro, 1927 7%	42- 0- 0	42- 0- 0
Bahia 1928 5%	35- 0- 0	35- 0- 0
TITULOS DIVERSOS:		
Bank of London & South America Ltd	5- 0- 0	5- 2- 6
São Paulo Gas Co Ltd (Preferenciais)	5-10- 0	5-10- 0
Cables & Wireless Ltd. Ordinárias	2- 0- 6	2- 0- 6
Wilson Sons & Co	0-10-10	0-10-10
Imperial Chemical Industries Ltd.	2- 2- 0	2- 2- 4
Lloyd's Bank Ltd ("A" Shares)	2-14- 0	2-14- 0
Rio Flour Mills & Granaries, Ltd	1-12- 3	1-13- 9
São Paulo Railways Co. Ltd Ações 10 por cento	0- 2- 3	0- 2- 3
TITULOS BRASILEIROS		
Consols 2 1/2%	52-25- 0	52-15- 0
Emp. de Guerra britânico 3 1/2% —		
Canadian Eagle Oil	71- 7- 6	71-17- 6
Royal Dutch Petroleum	6-10- 1	6-13-10
Shell Transport Trading	2- 9- 3	2-10- 0
1927/47	61-10- 0	61- 7- 6

E. F. C. B.

Primeiro Plano

No ano da graça de mil
novecentos e cinquenta e seis,
sendo primeiro dia de carnaval,
eu estava na Estrada de Ferro Central
do nosso querido Brasil.
Todo mundo carrega a sua cruz:
eu deveria embarcar alguém
em um trem chamado Vera Cruz.
na metade de baixo do mundo,
neste longo, longo, barraco à meia luz,
que é, por dentro, a estação de D. Pedro II.
(O Vera Cruz é um trem comprido e frio
como um verso vazio,
despropositado,
dêste seu criado
ou do próprio D. Pedro II).
Mas o Vera Cruz não vai aquecer-se em culturas superfinas
(como costumava ir o imperador):
deve ir apenas para Minas,
fugindo do calor.
Ir para Minas e de Minas voltar
é o dever primário do Vera Cruz,
se Deus ajudar,
e a Central, decididamente, não atrapalhar.
E evidentemente (aí, todos os meus êrros!) não erro
se disser que a direção daquele caminho de ferro
Não cabe ao céu, ao Senhor,
e, sim, ao exmo. sr. diretor
da Estrada de Ferro D. Pedro II.
O Vera Cruz deixa a gare exatamente às oito e dez.
Eram nove e dez.
Estávamos todos sundos e cansados
porque o Vera Cruz nem havia encostado.
(Aonde andaria — indagação que talvez não fôsse apenas minha —
Aquela hora, o exmo. sr. diretor?
No bem-bom do leito?
Apitando a caminho do baile da Quitandinha?
Ou compondo um discurso profundo a respeito
de D. Pedro II,
magnânimo imperador,
e o orgulho com que olhava para a nossa Marinha?)
Está com fome? Mata um boi e come.
A's dez e dez, todos nós tínhamos fome,
muita fome.
Tínhamos fome de sanduiche, de justiça,
do bem e do mal.
Mas passou apenas um boi fantasiado para o carnaval.
Tínhamos sêde, muita sêde.
Mas não havia nenhuma bica na parede.
As crianças choravam, as mães as acalentavam,
os adultos se chateavam.
Mas os donos da Central (olímpicos) nem ligavam.
Fui à agência,
perguntei dentro das normas da decência,
quando, ó quando, o Vera Cruz enfim
ao menos encostaria?
O agente, com indiferença, respondeu
que não sabia.
A's onze e dez não tínhamos mais nada.
A humildade
da espera despojara-nos de tôda vaidade.
A' meia-noite e dez o Vera Cruz chegou
e encostou
Com tôda a naturalidade, sem constrangimento.
Já não lhe guardávamos nenhum ressentimento.
Meia hora depois, o Vera Cruz saiu.
Cheguei em casa, joguei fora os meus livros de Kafka,
e fiquei, humildemente fiquei,
pensando na Estrada de Ferro Central do Brasil.

REGISTRO

ANIVERSARIOS

FAZEM ANOS HOJE

SENHORES:

Dr. Carlos Maximiliano, ministro aposentado do Supremo Tribunal Federal; Raul Gala; Armando Rosas, jornalista; José Antônio Pinheiro; Adrian Augusto Ramos; Francisco Manoel Azevedo; Maurício Goulart; Armando F. Peixoto; comandante Roberto Sisson; Nei Pinto; Paulo Elborn; José Lauro da Costa Pereira; locutor Júlio Louzada.

SENHORAS:

Almerinda Figueira e Silva; Rosalie de Alencar Neiva; Irene Morgado; Maria Angela Toledo Monteiro.

MENINAS:

Completou ontem, seu segundo aniversário a galante Eliane, filha do sr. Alvaro Inácio Alves e de sua espôsa, sra. Heliete da Silva Alves.

MENINOS:

Marco Aurélio, filho do sr. Anacharsis Rattes e sra. Lesy Alves Rattes, residente em Barra Mansa.

CASAMENTOS

Com a senhorinha Marlene de Sousa, filha da sra. Maria Luiza de Sousa, casa-se no dia 25, o sr. Durval Tupinambá da Silva. A cerimônia religiosa será efetuada às 18 horas, na matriz de São Vicente de Paulo, no Engenho da Rainha.

ENFERMOS

Encontra-se internado a Enfermaria da Imprensa do Hospital Sousa Aguiar, o nosso confrade dr. Paulo de Oliveira Filho, membro do Conselho Administrativo da ABI. Naquele nosocômio, será o jornalista submetido a delicada intervenção cirúrgica, confiado ao médico dr. Guilherme Santos.

HOMENAGENS

A direção do matutino "A Hora", de Pôrto Alegre, oferecerá na próxima quinta-feira, uma recepção em que serão homenageados três membros do Govêrno Federal Riograndense do Sul, os srs. João Goulart, Vice-Presidente da República, general Ernesto Dornelles, Ministro da Agricultura e o major-brigadeiro Vasco Alves Sêco, Ministro da Aeronáutica

VIAJANTES

Acha-se no Rio, desde alguns dias, o dr. Ernesto Di Primio Beck, um dos mais destacados "Capitães da Indústria", do Rio Grande do Sul e um dos membros da alta direção de "A Hora", matutino que se publica em Pôrto Alegre.

Membro do Partido Trabalhista Brasileiro, o dr. Di Primio Beck veio à capital do país para assistir às solenidades de posse do Vice-Presidente da República, dr. João Goulart e do Ministro da Agricultura, general Ernesto Dornelles e para tomar parte nas homenagens que aquele jornal lhe prestará aqui.

Gontijo Teodoro – excelente "Repórter Esso" – simpático devorador de notícias da TV-Tupi – a maior!

Milagre

O "Trem da Alegria" estreou na outra TV. Muita movimentação, calouros excelentes, Roberto Luna cantando grande, Altamiro Carrilho dando bolachas no ritmo e na classe, Heber cem por cento, Iára morenizando tudo com os seus gestos, a sua simpatia enorme, auditório cheio, Zona Sul e Zona Norte unidas pela camaradagem das oportunidades do popular programa e a imagem — Oh, a imagem! — magnífica, brilhante, clara, cinemascópica, notável, incrivelmente perfeita, de botar a gente abismada com o milagre.

E no duro, no duro, que foi milagre. Porque a estréia de Urbando Lóis também deu as caras e Urbano me apareceu de olhos apertadinhos, mongólicos mesmo, gestos tremidos, quase sempre fora de fóco, com a careca avantajada (êle não é tão careca!) e sem a clareza necessária no todo para se ter uma boa impressão.

Aliás, devo dizer que o programa de Urbano é muito bom, prende a atenção, dá banhos de inteligência e consegue ser atraente, curioso e excelentemente bem bolado. Achei, porém, que a "explicação" foi um tanto longa, até mesmo cansativa, o que prejudicou a cara geral da estréia.

Voltando, agora, ao "Trem da Alegria" e a imagem milagrosa que arranjaram prá êle, concluo esta nota com um parentesis oportunissimo:

(Salve São Jorge Guerreiro!!!...)

"Tele"

ESTEVE ótimo. Angelita cantou música de Noel, Lídia e Paulo Magalhães souberam ser simpáticos e comoventes com os artistas velhinhos visitantes, Dóris caminhou e cantou como uma Rainha de fato, Manoel Barcelos disse coisas sôbre o Hospital do Radialista, Grande Otelo cantou o samba do "Elite" com muita classe, a negrada em fundo lascando passos de gafieira foi uma nota cem por cento, a borboleta azul do Municipal só faltou voar, Bárbara Martins cantou, em estado de princesa, o "Quem se Humilha" de discussão tanta e o resto foi Heloisa Helena — que é impossível, que ri com as covinhas, que olha com olhos de Heddy Lamar, que sabe ser inteligente à bessa, que mais o diabo que a parta de toneladas de simpatia.

(Alcino, o dia em que você deixar HH fora do "Tele" eu me afogo na primeira tina!)

Conversa

COMO eu contei acima, Manoel Barcelos disse coisas sôbre o Hospital do Radialista. E disse também que daqui não sei quando, deixará a Presidência da ABR.

Pois bem.

Devo dizer que uma conversa. Manoel Barcelos não vai deixar a ABR coisa nenhuma. Barcelos é uma espécie de Hebert Moses na ABI: eficiênte, necessário, insubstituível!

(Vamos com calma, Pancinha!)

O que vi

NÃO posso dizer nada sôbre a última audição do programa "Miss TV". Estava eu na cozinha botando gêlo na bebida das visitas e babáu: perdi todos os lances.

Prá não ficar o programa que eu gosto sem uma pincelada concreta, devo salientar que HH estava uma beleza diante do aparelho de rádio e da bolsa da KLM.

(Foi tudo que vi).

Raiva

A TV-TUPI não focalizou o clássico Flamengo x América. Então, fui obrigado a maracanizar-me todo. Apesar do tempo ameaçador. Apesar da condução ruim.

Comprei a minha cadeirinha, conversei durante vários minutos de espera com dois músicos da Tabajara, o jôgo começou, o jôgo acabou e eu fui prá casa enraivecido com os 3x 1 embaixo do meu alto espírito desportivo!

(Marilena Alves nem jantou, coitada!)

Breve: Edu!

ELE, que é Edú e da Gaita, vai estrear breve na Mayrink, na condição de artista exclusivo da Organização Victor Costa.

(Bôa notícia sonora).

Movimentação

CADA vez mais movimentado o programa da Tupi, feito para o almoço da gente, com Fernando José e um punhado de gente boa. Músicas, piadas, conjuntos orquestrais, falação gostosa, diálogos espontâneos, publicidade bem dosada. Um excelente prato radiofônico.

(Parabéns, meninos!)

Precisado

ESTOU precisado de um isqueiro "Zippo". Acho que é assim que se escreve. Com Z e dois PP. Já virei a cidade pelo lado do avêsso e o bicho que é bom não aparece prá ser comprado nem por decreto Kubitschek.

(Quem sabe onde tão vendendo o batata?)

Locutora portuguesa

ACABA de ser contratada pelo Rádio paulista, a locutora portuguesa, Maria Helena Bramão.

(Sabe lá o que é isso?)

Rússia à vista

O SR. GENE King, diretor do programa "A Voz da América", seguiu ontem para Varsóvia, devendo, daquela cidade, seguir para Budapesta e Bucareste.

(Depois êle conta tudo).

Impossível

IMPOSSIVEL escrever qualquer coisa sôbre os olhos de Silvia Teles, neste momento em que a cidade está molhada de chuva e a vontade é ficar na janela prá contar pingos.

Impossível, também, acabar um samba que não quer sair nem a pau, neste momento em que as crianças estão chorando manha de dôce e o rádio de cabeceira anuncia que o mercado de café cotou o tipo 7 a 267 cruzeiros.

Impossível ouvir rádio agora, neste momento em que a minha máquina de escrever banca a metralhadora portátil e faz barulho de letras em todas as direções noticiosas.

Impossível dizer que HH é bonita, neste momento em que chove lá fora, falta muito para qualquer situação de imagem e os compromissos nos obrigam a vestir o paletó.

Impossível esquecer o "fio de esperança", neste momento em que um avião circula pelos telhados, sugere agonia de passageiros e elegância de um certo caminhar.

Impossível, na altura dos acontecimentos, pensar em sala escura de cinema, se não há parceira, se não há desejo de ficar só.

(Eu mesmo, hoje, sou impossível. Há uma tabuleta amarela no lirismo da minha vida que diz: "cuidado, escavações na sensibilidade!")

Tristeza

ESTOU só e triste. Nem a chuva resolve.

(Quem me empresta uma alegria?)

Pergunta

VOCÊS já ouviram o Osny Silva cantando o "Funeral de um Rei nagô"?

(Pois procurem ouvir).

Todo good

A COLUMBIA está assim de gente boa em seu cast. Mas, uma voz que, particularmente, bole comigo, me satisfaz, consegue mexer com a minha sensibilidade é a voz do jovem cantor Luiz Cláudio.

Meninos, é uma beleza, a voz do garoto!

Certinha, sonora, gostosa, humana — transmite interpretações elefantinas, inimitáveis, perfeitas — que a gente até sente vontade de gastar o disco todo com fúria de agulha incansativa!

Luiz Cláudio vai ser um grande nome amanhã! Mais um pouco e pronto: estrelato definitivo.

(Vai ser todo good nos infernos!)

Embarcou

ROBERTO LUNA embarcou ontem para São Paulo. Para sua Rádio. Para as ordens de Costalima e Dario de Almeida. Sexta-feira estará de volta e cantando, como sempre, a enormidade que canta.

(A Nacional de S. Paulo é que é feliz).

Falta

UM sujeito que está fazendo falta ao Rádio atende pelo nome de J. M. Campos. Que locutor prá jornal falado, senhores! Que praça boa!

(O rapaz só pensa em Mc Cann Erickson...).

Norma Suely

UMA beleza de cantora e de mulher, está agradando numa buate da cidade e provocando suspiros na turma do uísque à meia luz.

(Vai ser boa longe!)

Bom trabalho

E' DE justiça salientar o trabalho J. Antonio D'Avila à frente da Tupi. O magro rapaz está imprimindo um ritmo acelerado nas programações; está brigando, exigindo, realizando uma série de coisas boas que, forçoso é reconhecer o seu valor como condutor de equipe radiofônica.

Novo topete

A MAYRINK acaba de contratar o locutor Fausto não sei de que, que tem trezentos metros de topete acima da cara!

A Temporada no Municipal

Apesar das dificuldades cambiais, a direção do Municipal está trabalhando para realizar uma Temporada que satisfaça amplamente às exigências do público. Por isso mesmo, virão alguns grandes artistas estrangeiros, entre as quais possivelmente Alicia Markova, que tomará parte nos espetáculos de ballet preparados para os próximos meses.

Convidada pelo sr. Murilo Miranda, diretor do Teatro, a bailarina Beatriz Consuelo deverá vir ao Brasil, a fim de participar da excursão artística que o Corpo de Baile realizará, em março próximo, a Montevidéo, Buenos Aires e Santiago do Chile. Essa brilhante solista do Municipal vem dançando há dois anos no Ballet do Marquês de Cuevas, tendo, nos últimos tempos, recebido elogios expressivos da crítica européia. Beatriz Consuelo será naturalmente benvinda nêsse rápido retôrno à sua Casa, que é o nosso Municipal.

Antes da viagem para o Uruguai, Argentina e Chile, o Corpo de Baile dêsse Teatro fará uma curta visita à capital do Rio Grande do Norte, onde dará quatro espetáculos, como parte do programa de comemoração do centenário do Teatro Carlos Gomes.

É pensamento do sr. Murilo Miranda levar em várias excursões, o Ballet do Municipal a todos os Estados do Brasil, na realização de um programa de expansão cultural, que atinja ao público das diversas regiões do país. Essas excursões não se restringirão ao setor de ballet. Em virtude de entendimento que se estão processando entre a direção do Teatro Municipal e o Prefeito Costabile Romano, serão enviados vários artistas líricos a Ribeirão Prêto. Êsse quadro representará as óperas "Guarani", "Bohemia", "Rigoletto", "Cavalleria Rusticana" e "Pagliaci". Elementos do Côro, da Orquestra e do Corpo de Baile do Municipal reforçarão os corpos estáveis do Teatro da Prefeitura dessa rica cidade paulista. A Temporada será realizada em junho, também, em comemoração do centenário de Ribeirão Prêto.

Essas atividades culturais do Municipal, com a aprovação do Prefeito carioca, serão intensificadas nos próximos anos, a fim de que o principal teatro brasileiro alcance verdadeira projeção nacional.

Recital de poesias na OBI

Hoje, às 17.30 horas, no auditório da ABI, será realizado o recital de poesias de Mecha Dias Sanchez, artista uruguaia, enviada pela Associação Internacional de Imprensa para uma atuação pelo Brasil, interpretando poesias latino-americanas.

No programa para êsse recital: 1.ª parte – El vencedor de naranjas, Juana de Ibarbourou, Ya no iremos..., Ovidio Fernandez Rios Indio, prestame tu sombra Angel Falco: Sacedade, Bastos Tigre; Esa nega fuló, Jorge de Lima; 2.ª parte – Para dormir un negrito, Emilio Ballagas; Cancion der boga ausente Candelario Obeso; Balada del Guijo (Guijo Gnomo de la mitologia afro-cubana). Nicolás Guillen; Pregones de Montevideo colonial, Ruben Carámbula

Ariés
Antônio Bento

ENEUS
RECAUCHUTADORA CONTINENTAL LTDA.
RUA DAS MARRECAS 40
TEL. 22-0547 - RIO

NOTÍCIAS

Teatro
Francisco Pereira da Silva

ELENCO DE "OTELO" – Dentre os jovens elementos que integram o elenco de "Otelo", de Shakespeare - peça escolhida para primeira apresentação da Cia. Tônia-Celi-Autran, a estrear dia 6 de março, no Teatro Dulcina – destacamos hoje a bela Miriam Pércia, que vai fazer o seu "début" no papel de "Branca", e Sebastião Vasconcelos que será o "Cássio".

MIRIAM PERCIA – É uma das descobertas do Teatrinho Duse, onde estreou, em 1954, na peça de Ivan Pedro Martins, "Tropeiros". Em 1955 Miriam foi a "Aricie", da "Fedra" de Racine espetáculo também apresentado pelo grupo de Paschoal Carlos Magno. Durante o ano de 55 cursou o Conservatório Nacional de Teatro, e laborou também em outros conjuntos, no Recife, não só representando, mas na contra-regra, sonoplastia, etc. Animado por muitos, entre os quais Ziembinsky e Bollini resolveu fazer teatro profissional vindo para o Rio em fins de 1955, quando recebeu convite de Adolfo Celi para fazer parte do elenco de sua companhia em sociedade com Tônia Carrero e Paulo Autran.

Sebastião Vasconcelos — Miriam Pércia

atendendo, nessa mesmo ano, a um convite do TBC, chegou a ensaiar "Liola", de Pirandello, sob a direção de Adolfo Celi; mas a peça infelizmente, não foi encenada.

SEBASTIÃO VASCONCELOS – Surgiu no Teatro Universitário, do Recife, em "As férias de Apolo", onde desempenhou o papel do poeta. Participou também do Teatro de Amadores de Pernambuco, sob a direção de Ziembinsky passando daí por diante a atuar nos dois conjuntos e mais tarde, ainda, num terceiro, pois a convite de Hermilo Borba Filho, tomou parte nas apresentações do Teatro do Estudante do Recife. Assim, muito jovem ainda, e como amador, Sebastião Vasconcelos já conta com uma boa experiência de palco, havendo interpretado, entre outras peças: "É proibido suicidar-se na primavera"; "Nossa Cidade"; "Fim de jornada"; "Era uma vez um prisioneiro"; "A comédia dos équivocos"; "O vento do mundo" (de Hermilo Borba Filho); "Sangue Velho" (de Aristóteles Soares); "Está lá fora um inspetor"; "Alto Mar"; "Vestido de Noiva". Co-

RECITAL DE POESIA NA ABI – A poetisa uruguaia, srta. Mecha Dias Sanchez, ora em visita ao nosso país, em "tournée" artística pela América do Sul, fará hoje sua apresentação ao público carioca, num recital na ABI, às 17.30 horas. E franco o ingresso para êsse recital de poesia, no qual será apresentado selecionado programa.

"AGORA A COISA VAI" – Dia 7 de março no Teatro João Caetano, estréia da Companhia Silva Filho, na revista de Sain; Clair Sena e Boiteaux Sobrinho, "Agora a coisa vai". No elenco de Silva Filho estão Pedro Dias, Modesto de Sousa, Siwa, Rose Rondelli, Wilma Palmer, Mara Murce e outros, além de Mercedes Batista e seu conjunto folclórico.

ESCOLA DRAMATICA MARTINS PENA – Acham-se abertas (até dia 28) as inscrições para os cursos da Escola Dramática Martins Pena. Os interessados devem se dirigir à Secretaria dos Cursos: Rua Vinte de Abril, 14 – Praça da República.

A SUA PRA 9 informa:

Programação

18.00 — Folhinha do Dia: 18.02 — Audição com Nina Fernandes: 18.15 — Audição com Carlos Roberto: 18.30 — Batistas em Marcha: 18.50 — Audição "Oleo de Lima": 18.55 — Correspondente "Ponto Frio": 19.00 — Esportes Pela Sua PRA-9: 19.30 — A Voz do Brasil: 20.00 — Na Batida do Samba: 20,24'30" — As Ultimas: 20.25 — Variedades: 20.30 — Levertimentos: 20,54'30" — As Ultimas: 20.55 — São Coisas da Vida: 21.00 — O Grande Pecado: 21.24'30" — As Ultimas: 21.30 — O Negócio é o Seguinte: 21,54'30" — As Ultimas: 21.55 — A Cidade: 22.00 — Audição da Orquestra de Peruzzi: 23.00 — Correspondente "Ponto Frio": 23.05 — Panorama Político: 23.30 — Gravações: 24.00 — O Mundo em Sua Casa: 0.30 — Gravações: 1.00 — Música de Cilon: 1.30 — Gravações Variadas: 3.00 — Programação Especial da Madrugada.

MORREU GUSTAVE CHARPENTIER

PARIS, 20 (AFP) — Faleceu ontem, nesta capital o decano da música francesa, Gustave Charpentier, nascido em Dieuze (Moela), em 25 de junho de 1860.

Muito jovem, começou o estudo do violino, e aos 15 anos ensinava o instrumento, ao dono de uma fábrica de tecidos, onde era empregado: em retribuição, o patrão autorizou o rapaz a seguir um curso no Conservatório de Lille. Em 1879, conseguiu um prêmio e uma bôlsa de estudos, graças ao que veio prosseguir o curso no Conservatório desta capital. O seu esfôrço foi coroado em 1887, com o Prêmio de Roma, obtido com uma cantata: «Didon».

Charpentier, que compusera anteriormente três prelúdios para orquestra, e melodias sôbre as «Flores do Mal», de Charles Baudelaire, produziu, sucessivamente, «Impressões da Itália», uma «Sinfonia-Drama» — «A Vida do Poeta», e a famoso «Coroação da Musa do Povo», apoteose musical para as festas do centenário do historiador Jules Michelet, em 1898.

Em 1902, fêz executar o «Centenário de Victor Hugo», com solo, côros e orquestra.

Mas o grande sucesso de Gustave Charpentier foi e continua a ser «Louise», drama lírico sôbre o librêto do poeta Saint-Pol-Roux, representado pela primeira vez na Ópera-Cômica, em 2 de fevereiro de 1900.

«Louise», drama lírico, mas também «drama popular», representado no mundo inteiro, foi adaptado ao cinema em 1938, encarnando Grace Moore a heroína, ao lado de Georges Thil.

Permenece entre as obras mais representadas do repertório da Ópera-Cômica desta capital.

O cinqüentenário de «Louise» deu motivo, em 1950, a uma nova representação da obra, com cenário de Utrillo. O compositor, contando então 90 anos de idade, dirigiu um ato de suas obras, tendo sido feito, no mesmo dia, oficial da Legião de Honra.

Fundador e presidente de honra do Sindicato e da Federação dos Artistas Músicos, Gustave Charpentier sucederá, no Instituto, em 1912, ao seu mestre Jules Massenet.

•

A cantora Sarah Rios que já se encontra vinculada ao «cast» da Mocambo desde dezembro, está escolhendo as músicas que integrarão em seu primeiro disco para 56.

•

«Serenata» é o título de um LP que será lançado brevemente pela Mocambo, contendo várias gravações de Onéssimo Gomes.

João Dias figura em mais um disco lançado pela Copacabana, no qual interpreta a versão em português do antigo tango «Ciego», de autoria de Rubinstein e o samba de Mario Mascarenhas intitulado «Boneca Aventureira».

•

Os Longa Playings (33 1/3 rpm) da Copacabana mais vendidos em todo o país, no momento, são: «Sucessos de Angela Maria n. 2»; «Carnaval de 1956 n. 2»; «Sucessos de Ontem na Voz de Hoje»; «Jantar Dançante» e «Para Ouvir Amando».

•

Os dirigentes da Mocambo pretendem trazer ao Brasil o cantor Bienvenido Grande, que tanto sucesso vem alcançando como «crooner» da «Orquestra Sonora Matacera», em virtude da grande aceitação que vem tendo os discos daquele artista da etiqueta «Secco» por parte do público brasileiro.

•

A «Osquestra do Cassino de Sevilha», que se exibiu na Rádio Mayrink Veiga com grande êxito, gravou em São Paulo, para a nova etiqueta RGE oito números: «La Rodrigues» (bulheria); «Caixinha de Música» (fantasia), «Ave Maria» (samba) de Vicente Paiva-Jaime Redondo, «Un Chinito de Chin-Chon (mambo), «No te Puedo Querer» (pasodoble), «Passo do Regimento» (fantasia), «Caminho Verde» (canção) e «Capricho Andaluz» (seleção de melodias espanholas). Tôdas estas músicas foram gravadas sob a direção do maestro Pio Torrecillas e aparecerão reunidas num LP.

•

Orlando Corrêa que pertencia ao «cast» da Todamérica, assinou contrato com a Victor. O criador de «Nuvens» e «Sistema Nervoso» pretende figurar na lista dos melhores de 1956 com as suas próximas gravações.

•

A Musidisc registrou os títulos: «Souvenir», «Los Latinos», «Turma da Velha Guarda», «Turma da Serestas» e «Turma da Gafieira».

•

Houve descontentamento por parte de alguns compositores quanto a não inclusão dos sambas «Fala Mangueira» e «Obsessão» na lista das 18 músicas selecionadas pela comissão nomeada pelo Sindicato dos Compositores Musicais, para concorrer ao concurso de músicas carnavalescas de 1956, como finalistas.

•

«Os Dez Maiores Sambas de Todos os Tempos» será o título do próximo LP do pianista Britinho.

AVISO

EDUCANDÁRIO SANTA FÁTIMA, DA PRAÇA DO CARMO (SOB INSPEÇÃO FEDERAL) ADMISSÃO GRATIS. CURSOS: CONTADOR (BÁSICO) - COMERCIAL (ART. 91) - PRIMÁRIO - RADIO-TECNICO. DATILOGRAFIA - CORTE E COSTURA. DIURNO E NOTURNO AVENIDA GRAZ DE PINA, 754 - (PENHA CIRCULAR)

Com a volta do Inspetor Ermani, agora relatando a vida dos "soldados do fogo".
RADIO MUNDIAL
apresenta
RETALHOS DE VIDA
Novela de Amaral Gurgel
NA SEQUÊNCIA INICIAL "UM GRANDE HOMEM" DESTACAM-SE
DANTAS RUAS • NÉLIO PINHEIRO
URBANO LOIS • TALITA DE MIRANDA
NEYDA RODRIGUES • MARCIA GONÇALVES
ÀS 3as 5as e SÁBADOS às 20 HS.
Apresenta Água de Colonia CASHMERE BOUQUET
Rádio MUNDIAL
ORGANIZAÇÃO VICTOR COSTA

Rádio Cultura de Lavras
uma emissora da Rêde Bandeirante
Transmitindo das 7,00 ás 22,00 hs. Irradiando numa área cujo total de habitantes soma em 120.000.
LAVRAS — MINAS GERAIS

Rádio Gaulhas Negras de Rezende
Z. Y. P. 22
Abrange com suas transmissões todo o Sul Fluminense, Norte de S. Paulo e parte do Estado mineiro.
REPRESENTANTE NO RIO E S. PAULO
ORGANIZAÇÃO N. DE MACEDO & CIA. LTDA.

CARTAZ

TEATROS

CARLOS GOMES - 22-7581 - "Entra na Canoa Que a Boca é Boa"; às 20 e 22 horas. Vesp. às quintas, sábados e domingos às 16 horas.
COPACABANA - 58-1818 - "A Fôlha de Parreira"; às 21,30 horas. Vesp. às quintas, sábados e domingos às 16 horas.
DULCINA - 32-5817 - "No País dos Cadillacs"; às 20 e 22 horas. Vesp. às quintas, sábados e domingos às 16 horas.
DUSE - 22-1239.
FOLIES - 27-8216 - "Very Good Carnaval"; às 20,20 e 22,20 horas. Vesp. às quintas, sabados e domingos, às 16 horas.
GLORIA - 22-8016.
GINASTICO - 42-4090 — "Os Filhos de Eduardo"; às 21 horas Vesp. às quintas, sábados e domingos às 16 horas.
JARDEL - 28-8717.
JOÃO CAETANO - 43-4278.
MADUREIRA "Alegria do Peru": às 20 e 22 horas.
MUNICIPAL - 42-3103.
RECREIO - 22-3164 - "Castiga o Couro"; às 20 e 22 horas. Vesp. às quintas, sábados e domingos às 16 horas.
REPUBLICA - 22-0278.
RIVAL - 22-2721.
SERRADOR - 42-6442.
TABLADO - 26-4555.
TEATRO DE ARENA - (Hotel Glória) - 25-7272.
TEATRO DE BOLSO - 27-1037 -

CINEMAS

Os lançamentos

TERRA ENSANGUENTADA (The Purple Plain) - Inglês. Tecnicolor. Direção de Robert Parrish. Drama: oficial-aviador, servindo na Birmânia, que perdera a espôsa, encontra nova razão para viver numa jovem local. Com Gregory Peck e Win Min Than. No São Luiz, Rex, Miramar, Copacabana, América, Mem de Sá e Santa Alice. Censura: livre. (United Artists).

FERAS HUMANAS (The Bounty Hunter) - Americano. Colorido. Direção de André de Toth. Western: focaliza a história de um caçador de foragidos e malfeitores, temido em todo o bravio Oeste. Com Randolph Scott, Dolores Dorn e Marie Windson. No Asteca, Caruso, Pax, São José, Imperator, Santo Afonso, Nacional, Coliseu e São Pedro. Impróprio até 14 anos. (Warner).

A FALSA VERDADE (Something For the Birds) - Americano. Direção de Robert Wise. Comédia: dono de tipografia frequentava tôdas as festas importantes, usando convites extras que fabricava. Com Patricia Neal, Victor Mature e Edmund Gween. No Império, Ipanema, Gunabara, Tijuca, Maracanã, Leopoldina e Moça Bonita (Bangu). Censura: livre. (Fox).

CASA DE BAMBU (House of Bamboo) - Americano. Cinemascópio. Colorido. Direção de Samuel Fuller. Policial focalizando a ação de "gangsters" americanos no Japão. Com Robert Ryan, Robert Stack, Shirley Famaguchi e Cameron Mitchell. No Palácio, Roxy e Madri. Impróprio até 18 anos. Fox). A começar na quinta-feira.

OURO DE NAPOLES (L'Oro di Napoli) - Italiano. Direção de Vittorio de Sica. Drama: o filme compõe-se de várias histórias focalizando dramas humanos. Com Silvana Mangano, Sophia Loren, Paolo Stoppa e Totó. Plaza, Astória, Olinda, Colonial, Primar, Haddock Lobo e Mascote. Censura: livre. (Paramount).

TRÊS HOMENS E UM BIKINI — (Adventures of Sadie) - Inglês. Colorido. Direção de Noel Jangley. Comédia focalizando as aventuras de uma jovem. Com Joan Collins, George Kole e Kenneth More. No Vitória, Alaska, Leblon, Botafogo, Bonsucesso, Abolição e Capitólio (Petrópolis). Censura: livre (Fox).

OS TRÊS CORSÁRIOS (I Tre Corsari) - Italiano. Direção de Mário Soldati. Filme dea venturas baseado em um livro de Emilio Salgari: os filhos de um nobre assassinado tornam-se corsários e tentam vingar a morte do pai. Com Ettore Manni, Marc Lawrence, Barbaro Florian, Renato Salvatori. No Pathé, Art-Palácio, Eskye, Paratodos, Mauá e São Jorge (Niterói). Impróprio até 14 anos (Art).

EPOPÉIA SANGRENTA (Treasure of Ruby Hills) - Americano. Direção de Frank McDonald. Western focalizando a ação de um grupo de pistoleiros, que dominam, com violência, uma região de rancheiros. Com Zachary Scott, Carole Mathews e Barton Mc Lane. No Rivoli, Alvorada, Iris e São Bento (Niterói). Impróprio até 14 anos. (Allied Artists).

CENTRO

CAPITOLIO - 22-6788 - "Sessões Passatempo".
CATUMBI - 22-3681 - "O Ultimo Cartucho" e "Um Rapaz do Outro Mundo".
CENTENARIO - 43-8543 - Fechado temporàriamente".
CINEAC TRIANON - 42-6524 - "Sessões Passatempo".
ESTACIO DE SA' - 32-2923 - "Alvo Humano".
FLORIANO - 43-9074 - "Vamos Com Calma".
IDEAL - 42-1218 - "O Rei da Serra".
IMPERIO - 22-9348 - "A Falsa Verdade".
IRIS - 42-0763 - "Epopéia Sangrenta".
LAPA - Fechado.
MARROCOS - 22-7979 - "Uma Garota de Sorte" e "Pôrto do Inferno".
MEM DE SA' - 22-2232 - "Terra Ensanguentada".
METRO PASSEIO - 22-6141 - "Ama-me ou Esquece-me".
ODEON - 22-1508 - "Vamos Com Calma".
OLIMPIA - 42-4983 - "Companheiras da Noite" e "Mundos que se Chocam".
PALÁCIO - 22-0838 - "Como Usar as Curvas".
PATHE' - 22-8795 - "Os Três Corsários".
PLAZA - 22-1097 - "O Ouro de Nápoles".
PRESIDENTE - 42-7128 - "Os Três Corsários".
PRIMOR - 43-6681 - "O Ouro de Nápoles".
REX - 22-6327 - "Terra Ensanguentada".
RIO BRANCO - 43-1639 - "O Príncipe Pirata".
RIVOLI - "Epopéia Sangrenta".
SÃO JOSÉ - 42-0492 - "Feras Humanas".
VITÓRIA - 42-9026 - "Três Homens e um Bikini".

ZONA SUL

ALASKA - "Três Homens e um Bikini".
ALVORADA - 27-2936 - "Epopéia Sangrenta".
ART-PALACIO - 57-2795 - "Os Três Corsários".
ASTORIA - 47-0466 - "O Ouro de Nápoles".
AZTECA - 45-6813 - "Feras Humanas".
BOTAFOGO - 26-250 - "Três Homens e um Bikini".
CARUSO COPACABANA - "Feras Humanas".
COPACABANA - "Terra Ensanguentada".
FLORESTA.
GUANABARA - 26-9339 - "A Falsa Verdade".
IPANEMA - "A Falsa Verdade".
LEBLON - 27-7805 - "Três Homens e um Bikini".
METRO COPACABANA - 37-9797 - "Ama-me ou Esquece-me".
MIRAMAR - "Terra Ensanguentada".
NACIONAL - 26-6072 - "Feras Humanas".
PAX - 27-6621 - "Feras Humanas".
PIRAJA' - 47-2668 - "O Rei da Selva".
POLITEAMA - 25-1145 - "Tambores Feiticeiros".
RIAN - 47-1141 - "Vamos Com Calma".
ROCAL - "Sessões Passatempo".
ROXY - 27-8245 - "Jardim do Pecado".
SÃO LUIZ - 25-7679 - "Terra Ensanguentada".

ZONA NORTE

AMERICA - 48-4519 - "Terra Ensanguentada".
AVENIDA - 28-1667 - "Três Homens e um Bikini".
BANDEIRA - 28-7575 - "O Monstro do Mar Revôlto".
CARIOCA - 28-8179 - "Vamos Com Calma".
FLUMINENSE - 28-1404 - "Legiões dos Desesperados".
GRAJAU' - 38.1311.
HADDOCK LOBO - 49-9610 - "O Ouro de Nápoles".
MARACANÃ - 49-1910 - "A Falsa Verdade".
MADRID - 48-1184 - "O Escudo Negro de Flaworth".
METRO TIJUCA - 48-9970 - "Ama-me ou Esquece-me".
NATAL - 48-1418 - "Patrulha Indômita" e "Coisas da Sorte".
OLINDA - 48-1032 - "O Ouro de Nápoles".
SANTO AFONSO - "Feras Humanas".
SANTA ALICE - 38-9993 - "Terra Ensanguentada".
SANTA RITA - 28-2279.
TIJUCA - 48-4518 - "A Falsa Verdade".
ESKYE - 28-5513 - "Os Três Corsários".
VILA ISABEL - 38-1310 - "A Caravana da Morte".

SUBÚRBIOS DA CENTRAL

ABOLIÇÃO - "Três Homens e um Bikini".
AGUA SANTA - "Era Uma Vez Um Vagabundo".
ALFA - "Tira a Mão Daí".
ANCHIETA - "Tráfico de Mulheres" e "A Dupla do Outro Mundo".
BANDEIRANTES - 29-3262.
BELMAR - 39-1744 - "Aventuras dos Irmãos Corsos".
BENTO RIBEIRO - Fechado.
BORJA REIS.
CACHAMBI - 29-4717 - "A Morte Ronda o Cais".
COELHO NETO.
COLISEU - 29-8753 - "Feras Humanas".
EDISON.
GUARACI.
IMPERATOR - "Feras Humanas".
IRAJA' - 48-8330 - "Prisioneiros de Casbah".
JOVIAL - 29-0652.
MADUREIRA - 29-8733 - "Vamos Com Calma".
MARABA' - "Cabeça de Praia" e "Mulher de Cais".
MARIANA.
MASCOTE - 29-0411 - "O Ouro de Nápoles".
MEIER - 29-1222 - "A Viúva Alegre".
MODELO - 29-1578 - (Fechado temporàriamente).
MONTE CASTELO - 29-2850 - "Vamos Com Calma".
NOVO HORIZONTE - "Massacre Sangrento" e "O Grande Sullivan".
PADRE NOBREGA.
PARATODOS - 29-5191 - "Os Três Corsários".
PIEDADE.
PILAR - 29-6460.
QUINTINO - 29-8330.
REALENGO.
REAL - 29-3467.
ROULIEN - 29-5391.
RIDAN - 49-1633 - "O Rei da Serra".
REGÊNCIA.
S. CRISTOVÃO - 28-4925.
S. JERONIMO.
TRINDADE - 49-3838.
VAZ LOBO - 48-9198.
TODOS OS SANTOS - 49-0305 - "Ultimato" e "Casanova Júnior".

SUBÚRBIOS DA LEOPOLDINA

BONSUCESSO - "Três Homens e um Bikini".
BRAZ DE PINA.
LEOPOLDINA - "A Falsa Verdade" e "Eu Me Vingarei".
MAUA' - "Os Três Corsários".

ILHA DO GOVERNADOR

GUARABU.
ITAMAR - "O Vale dos Canibais" e "Sós e Abandonados".
JARDIM - "Cela 2.455, Corredor da Morte".
ORIENTE - 30-1131 - "A Noite é Nossa" e "A Pista dos Enforcados".
PARAISO - 30-1060 - "O Garotinho Perdido" e "O Tigre Branco".
PENHA - "Amantes Secretos" e "A Maldição do Ouro".
PALACIO HIGIENOPOLIS - "Acabaram-se as Encrencas".
ROSARIO - 30-1889 - "A Viúva Alegre".
RAMOS - "Náufragos do Deserto" e "Ouro Negro".
SANTA CECILIA - "O Palhaço do Batalhão" e "Kalapalo".
SANTA HELENA - "Não Nego o Meu Passado".
S PEDRO - "Feras Humanas".

NITERÓI

CASSINO ICARAI'.
CENTRAL - "O Aventureiro de Hong Kong".
EDEN.
ICARAI' - "Ligas Encarnadas".
IMPERIAL - "O Cavaleiro Misterioso".
ODEON - "Jornadas Heróicas".
PALACE - "Patrulha Indômita".
VITORIA.

PETROPOLIS

CAPITOLIO - "Três Homens e um Bikini".
D. PEDRO - "O Rei da Serra".
PETROPOLIS - "A Lei do Bravo".
SANTA TERESA.

JACAREPAGUÁ

MARAJO' - "Cidade da Perdição".

BANGU

BARONEZA.
MOÇA BONITA - "A Falsa Verdade".
MODERNO - "O Cavaleiro Misterioso".
REALENGO.

CAXIAS

BRASIL
CAXIAS
PAZ - "Vamos Com Calma".
POPULAR - "O Golpe".

NILÓPOLIS

IMPERIAL.
NILOPOLIS
S. JORGE.

VILA MERITI

GLORIA

TRÊS RIOS

REX - "O Grande Pintor".

NOVA IGUAÇU

IGUAÇU
NOVA IGUAÇU.

Hoje IDEAL PIRAJA RYAN D. PEDRO 4ª FEIRA GUANABARA IMPERIAL
TECHNICOLOR
COLUMBIA PICTURES apresenta
O REI DA SERRA
(The Outlaw Stallion)
Com PHIL CAREY - DOROTHY PATRICK - BILLY GRAY
PROIBIDO ATÉ 10 ANOS - ACOMP. COMPLEMENTOS NACIONAIS

HOJE
A Paramount apresenta
FILA A ASTORIA OLINDA COLONIAL PRIMOR H. LOBO MASCOTE
SILVANA MANGANO em "Ouro de Nápoles"
co-estrelas: Sophia LOREN Paolo STOPPA Erno CRISA
e TOTO'
Produção de PONTI DE LAURENTIIS
Adaptação de CESARE ZAVATTINI
DIRIGIDA POR VITTORIO DE SICA
UM FILME DA PARAMOUNT, A MARCA DAS ESTRÊLAS
COMPLEMENTOS NACIONAIS

EMPOLGANTE! VIOLENTO!
O MAIS SENSACIONAL FILME DE PIRATARIA!
OS TRÊS CORSÁRIOS
DIREÇÃO MARIO SOLDATI
ETTORE MANNI MARC LAWRENCE BARBARA FLORIAN RENATO SALVATORI
IMPRÓPRIO ATÉ 14 ANOS
HOJE
PATHE
PRESIDENTE ESKYE TIJUCA
ART-PALACIO PARA TODOS
MAUA' SÃO JORGE
A PARTIR DE 5ª FEIRA
PALACIO HIGIENOPOLIS CASSINO

DIA 6
ESTRÉIA DA
CIA. TONIA-CELI-AUTRAN
com
de WILLIAM SHAKESPEARE
OTELO
Tradução de ONESTALDO DE PENNAFORT
ELENCO:
BENEDITO CORSI - C. CORRÊIA E CASTRO - FELIPE WAGNER
MARGARIDA REY - MYRIAN PERCIA - OSWALDO LOUREIRO
PAULO AUTRAN - SEBASTIÃO VASCONCELOS - TARCISO ZANOTA
E TONIA CARRERO
TEATRO DULCINA RESERVAS: 32-5817
CENÁRIOS E FIGURINOS DE ALDO CALVO
DIREÇÃO GERAL: ADOLFO CELI
ÀS 21 HORAS

OS CAMPEÕES
JOEL DE ALMEIDA
"Quem sabe, sabe"
ZILDA DO ZÉ
"Vai, que depois eu vou"
A FÁBRICA DE DISCOS
Odeon
Agradece a preferência do público as suas gravações e avisa que já se acham à venda, em gostosos arranjos, com Oswaldo Borba e sua típica, êstes dois sucessos do carnaval.
"vai, que depois eu vou" e "quem sabe, sabe"
em ritmo de tango!

Uma tradição de segurança, eficiência e confôrto para suas férias ou estação de águas
Aimorés — Baixo Guandu
Leopoldina — Cataguazes
Ponte Nova —
Viçosa — via-Ponte Nova
Três Corações — Cambuquira
LAMBARI — Aeropôrto próprio
S. Rita do Sapucai
Itajubá
Pouso Alegre — via-S. Rita do Sapucai
Itaperuna — (Direto)
Cachoeiro de Itapemirim
Vitória — Direto
Belo Horizonte
Informações e Reservas
42-1610
Aeropôrto Santos Dumont
Sôbre-loja
RIO DE JANEIRO
Navegação Aérea Brasileira S.A.
Aviões Douglas e B-188
N. A. B.

Eu sou o funcionário Campeão da simpatia!
No nosso abecedário... Letra "O" serei um dia!
A Razão do meu sucesso?
"Está na Cara"
Faço a barba todo dia com
Gillette AZUL...
Não arrisque o seu prestígio. Um rosto bem barbeado desperta simpatia e conquista corações. Vença também pela simpatia. Barbeie-se, diária e mais fàcilmente, com as legítimas lâminas GILLETTE AZUL num aparelho GILLETTE TECH. Recuse imitações. Exija sempre a *marca* "GILLETTE".
IA-090

Próximos LANÇAMENTOS

Algumas aventuras de Martine Carol, a moderna "Lucrécia Bórgia"

Durante a filmagem de "Lucrécia Bórgia", produção em tecnicolor estrelada por Martine Carol e Pedro Armendariz sob a direção de Christian Jaque, um crítico cinematográfico parisiense nos enviou um pequeno relato sôbre as aventuras da artista e fêz uma interessante observação: "Martine Carol, depois de "Lucrécia Bórgia" parece que absorveu, não o lado mau do personagem que viveu, mas o lado aventuresco, de sorte que está sempre mais alegre e mais fascinante e irrequieta; tão irrequieta que faz, nas horas de folga, várias coisas que nunca fêz" As pequenas aventuras são: Martine foi olhar num telescópio poderoso, queria, ela mesma, ver o seu destino nas estrelas; Da "terrace" de sua residência, ela contempla as tendas que bordam o rio urbano (St. Honoré) e se inspira para uma toilete revolucionária; Ela que "bancou" a amazona em "Lucrécia Borgia", é encontrada escolhendo séla, freio e bridão, não se sabe se Christian Jaque, seu esposo, comprou o cavalo: Ao largo da Rua Fauburg, o fotografo das estrêlas, Sam Levin, que tomava aspectos esquisitos encontrou Martine comprando tecidos e um chapéu, não disse porém, para que desejava êstes esquisitos adornos, mas disse que eram artigos de primeira necessidade.

"Lucrécia Bórgia" está sendo anunciado pela Art Films para segunda-feira, dia 27, numa sensacional reedição para atender a milhares de pedidos.

"A Ultima Barricada" narra o emocionante episódio do Alamo!

"A ÚLTIMA BARRICADA", filme em trucolor da Republic que narra o emocionante épico do Álamo e que os cinemas Vitória, Miramar, Copacabana, América, Santa Alice, Monte Castelo, Bonsucesso, Capitólio (Pet.) e Paz (Caxias) vão exibir segunda-feira próxima, levou cinco anos em confecção; e quando a fumaça da batalha surgiu nas cenas do ataque final; exatamente 119 anos e cinco dias haviam passado desde que o pequeno grupo de homens bravos do Texas e de Tennessee pereceram ante o ataque das tropas do Gen. Santa Anna.

Aproveitando essa ocasião, jornalistas e radialistas dirigiram-se ao lugar do Texas onde estava sendo filmada "A ÚLTIMA BARRICADA" a fim de gravarem o famoso aniversário e descreverem a brilhante transplantação para a tela da heróica batalha filmada em trucolor pela Republic sob a direção do notável Frank Lloyd.

Randolph Scott, o astro de "Feras Humanas"

Apesar de veterano do cinema, Randolps Scott é o mais popular "cow-boy" da tela e seus filmes são sempre vistos por milhares de "fãs" que apreciam os modos desenvoltos do guapo astro da Warner Bros. Em "FERAS HUMANAS" (The Bounty Hunter), Randy interpreta Jim Kipp, um caçador de criminosos que percorre o oéste para ajudar a lei e a justiça. Suas companheiras de elenco, por sinal graciosas "estrêlas", são a novata Dolores Dorn (loura e sedutora) e Marie Windsor (morena e provocante). Andre De Toth é o Diretor de "FERAS HUMANAS" (The Bounty Hunter), produção da Warner Bros. filmada com as côres (sempre bonitas) da Warner Color. Todo o filme é desenrolado nas cidadezinhas do oéste americano com as lutas emocionantes de Randolph Scott contra bandidos que para preservar a liberdade usavam suas armas e matavam sem piedade!

"FERAS HUMANAS" (The Bounty Hunter) será lançado pela Warner Bros Segunda-feira nos cinemas Azteca, Caruso, Pax, Nacional, S. José, Santo Afonso (Tijuca), Imperator, Coliseu, São Pedro e a partir de quinta-feira no São Jorge (Olinda).

O público conhecerá Santarem e Jacaréacanga

Através da película "Tragado pela Amazônia" que ocupará a tela do Cine Eskye a partir do dia 27, vai o público carioca conhecer as regiões de Santarém e Jacaréacanga, que aparecem nessa produção de Genil Vasconcelos e Rodrigo Sorrentino. O filme tem como subtítulo "No Rastro de Maufrais" e apresenta uma grande drama da Amazônia, pois a aventura mais sensacional na floresta tropical, foi realizada por Raymond Maufrais e êste conta a sua empolgante história. Através de perigos, das mais tremendas emboscadas de selvagens, a 1.500 quilômetros da civilização, foi redado êste drama que é o mais sensacional de todos os tempos! Não percam 'Tragado pela Amazônia" e assim conhecerão, também, Santarém e Jacaréacanga na tela do confortável Cine Eskye.

Sterling Hoyden e a italiana Anna Maria Alberghetti estão pela primeira vez reunidos no ecran em "A Última Barricada", drama em trucolor da Republic, que será o cartaz de segunda-feira próxima dos cinemas Vitória, Copacabana, Miramar, América, Santa Alice, Monte Castelo, Capitólio (Petrópolis) e Paz (Caxias)

"Os Três Corsários" no Cine Eskye

Ettore Mani, Marc Lawrence, Barbara Florian, Cesare Danova, Renato Salvatore e Gualtiero Tumiati, são as figuras de "Os Três Corsários" no lançamento desta semana no confortável Cine Eskye, na Praça Sarez Pena. Esse filme foi inspirado no célebre livro de Emílio Salgari e traz a direção de Mário Soldati, numa distribuição da Art Films. Nessa película o público conhecerá as mais belas páginas apresentadas sôbre Corsários e as suas cenas são as mais empolgantes, em matéria de bravura e sangue frio. Vale a pena assistir ao lançamento de "Os Três Corsários" no Cine Eskye, durante a semana corrente, isto porque são grandiosos os Corsário Negro, Corsário Verde e Corsário Vermelho.

Sempre AR CONDICIONADO PERFEITO
METRO COPACABANA · METRO PASSEIO · METRO TIJUCA
HOJE 2.15-5.45-7.30-10.45 EM CORES!
CinemaScope com Estereofônico Perspecta
DORIS DAY - JAMES CAGNEY
Ama-me ou Esquece-me
Love Me Or Leave Me
CAMERON MITCHELL - ROBERT KEITH - TOM TULLY
Extra! TOM & JERRY
PROIBIDO ATÉ 10 ANOS
ESTE FILME NÃO SERÁ EXIBIDO EM OUTROS CINEMAS DO D. FEDERAL ANTES DE 60 DIAS APÓS PASSAR NOS CINES METRO
FILMES METRO-GOLDWYN-MAYER

Martine Carol em uma cena do filme em tecnicolor da Art Films "Os Amores de Lucrécia Bórgia" (Lucrecia Borgia), que está sendo anunciado para segunda-feira próxima nos cinemas Pathé, Presidente, Art-Palácio Paratodos, Mauá, S. Jorge (Niterói), e a partir de quinta-feira no Cassino (Niterói) e no Palácio Higienópolis

Uma audaciosa produção de Walter Wanger sôbre os métodos penitenciários nos Estados Unidos

Um grande filme sôbre o sistema penitenciário nos Estados Unidos acaba de ser produzido por Walter Wanger para a emprêsa Allied Artists, e foi recebido entusiàsticamente pela opinião pública. Trata-se de "Rebelião no Presídio" (Riot in cell block 11), inteiramente filmado, em estilo semi-documentário, dentro dos muros e das celas da maior instituição penal do Oeste dos Estados Unidos, a Prisão Estadual de Folsom, perto de Sacramento, na Califórnia. O filme revela duas novas personalidades no mundo da tela, nas pessoas de Neville Brand, de grande experiência nos palcos e mesmo em pequenas partes de cêrca de quatorez filmes, e Leo Gordon, que tem idêntica trajetória artística nos Estados Unidos "Rebelião no presídio mostra com grandes detalhes dramáticos a vida em comum dos presidiários e os problemas que afetam diretamente cada um dêsses cidadãos O filme foi dirigido por Don Siegel, jovem e brilhante cineasta, que colaborou eficazmente com o produtor Walter Wanger, inspirado numa idéia básica de Richard Collins, um dos mais eficientes diretores da nova geração e Hollywood. Da fotografia encarregou-se, com uma habilidade digna de nota, Russel Harlan já aplaudido internacionalmente. Segunda-feira, nos cinemas Azteca, Caruso, Pax, Nacional, São José, Coliseu, Imperator e São Pedro.

Randolph Scott e Marie Windsor numa cena de "Feras Humanas", um Cinemascope da Warner, que estreou ontem, num grande circuito de cinemas

BEGUILLER PRÀTICAMENTE SEM MONTARIA! —

Com a suspensão imposta pela C.C. ao bridão chileno Luiz Diaz, a égua Beguiler ficou pràticamente sem montaria, uma vez que Ulloa será incumbido de dirigir Bomba H, M. Silva deverá pilotar Chilita, e Juan Marchant atuará no dorso de Resina. Emygdio Castillo também se acha suspenso, enquanto que o nacional Ubirajara Cunha ainda não regressou de sua viagem pelo interior. Assim sendo, o treinador Alcides Morales terá que resolver êste importante problema, a fim de que sua pensionista possa intervir na principal carreira de domingo sob a direção de um eficiente ginete.

ROBERTINHO VOLTA AO CARTAZ:

— Preciso apenas de alguém que me ajude

Ganhou com HOTSPUR na carreira mais importante da semana — Um pilôto que não merece estar assim esquecido — "É valente de fato êste tordilho". "Lá pelos 360 já percebi que não mais perderia" — Só faltou BRISQUE para completar — Agradecimento a Mário Mendes

Roberto Martins. — Merece melhores oportunidades...

Encontramos Roberto Martins após o derradeiro páreo da domingueira. Alegre e feliz o freio mineiro veio de encontro ao repórter dizendo logo de saída:

— Custei a desencabular... mas também ando mesmo jogado fora. As montarias andam sumidas embora eu esteja firme nos trabalhos matinais.

— Pouca sorte Robertinho, mas isto muda. Você não viu hoje?

— De fato, mas pena que a BRISQUE não tenha completado a festa. Queria muito aquela vitória, para dar minha recompensa total ao Mário Mendes pela oportunidade que me deu.

TORDILHO VALENTE

— Ganhou bem o HOTSPUR?

— Creio que sim. Chegou correndo e nos metros finais, quando teve o caminho livre, foi livrando luz.

Acende um cigarro dá a primeira tragada e continua:

— Potro valente êste tordilho. Na reta passou entre os outros com um apetite de craque. E depois de duas lambadas cresceu para vencer com autoridade.

— E quando você sentiu que não mais perderia?

— Lá pelos 360. Quando coloquei o bicho pelo meio da raia e êle começou a render, pensei cá comigo: Esta eu já comi!

— Esperava a vitória?

— Sim. HOTSPUR tinha trabalhado bem; não vinha confirmando no bridão. Mas no freio parece que resolveu correr o que sabe.

Robertinho está eufórico e já nas despedidas completa:

— Eu preciso é um pouco mais de sorte para recuperar a posição que sempre desejei e modéstia a parte, já tive aqui na Gávea. Vontade de trabalhar não me falta, espero agora que esta vitória seja um impulso para novas em futuro próximo.

Aconteceu um até logo e o desejo do repórter para que o jovem freio mineiro volte a recuperar sua posição na Gávea. Êle bem merece pois tem qualidades para não andar abandonado como ùltimamente.

Programas da Semana

Corrida de sábado

1.º Páreo — Às 14,40 horas — 1.500 metros — Cr$ 60.000,00.

	Quilos	
1—1 KING ADMIRAL	1	56
2—2 FIRST LOVE	3	56
3 SIÃO	4	56
3—4 SOLIMÕES	7	56
5 SPORTSMAN	5	56
4—6 FABIAN	2	56
7 OUTUBRO	6	56

2.º Páreo — Às 15.05 horas — 1.200 metros — Cr$ 70.000,00.

	Quilos	
1—1 CRUZADOR	1	55
2—2 PRETENCIOSO	3	55
3—3 SEU MACEDO	5	55
4—4 RETINTO	2	55
5 EL BACAN	4	55

3.º Páreo — Às 15,30 horas — 1.400 metros — Cr$ 65.000,00.

	Quilos	
1—1 RUBIA	5	55
2—2 LELIA	1	55
3 RAINETTE	4	55
3—4 APASSIONATA	3	55
5 DAMA DE PRETO	6	55
4—6 BONG LAI	7	55
" TEIA	2	55

4.º Páreo — Às 16 horas — 1.200 metros — Cr$ 60.000,00.

	Quilos	
1—1 ILILI	6	55
2 REI DO NORDESTE	8	55
2—3 DON LUIZ	5	55
" DON CARLOS	1	55
3—4 EXPRESSO DO SUL	7	55
5 LERNOUD	2	55
4—6 ENGAJADO	9	55
7 JURUTU'	4	55
" ARRELIQUE	3	55

5.º Páreo — Às 16.30 horas — 1.300 metros — Cr$ 60.000,00.

	Quilos	
1—1 PRINCESSE	2	56
2 GIAROLA	6	56
2—3 QUARREL	5	56
4 SENDA	8	56
3—5 HERBUSE	1	56
6 DUMBA	3	56
4—7 GREER GARSON	4	56
" LA REINE	7	52

6.º Páreo — Às 17 horas — 1.100 metros — Cr$ 40.000,00 — Betting.

	Quilos	
1—1 HOLMIO	8	56
2 JONDI	4	60
2—3 OURONEGRO	9	54
4 ELEVAGE	1	54
3—5 DOMINGUEIRO	7	60
6 BOUSSAC	2	60
4—7 EGIL	6	58
8 HELIOPOLIS	3	52
9 LOURETO	5	60

7.º Páreo — Às 17.30 horas — 1.600 metros — Cr$ 45.000,00 — Betting.

	Quilos	
1—1 DARIENO	1	60
2 GOMO	9	58
2—3 RAPINEIRO	2	60
4 CLEOFAS	5	58
3—5 MON AMI	8	58
6 MOXOTO'	3	58
7 CABO VERDE	6	52
4—8 DIABLITA	10	54
9 CAFUTE	4	56
10 CAMOCIM	7	58

8.º Páreo — Às 18 horas — 1.400 metros — Cr$ 45.000,00 — Betting.

	Quilos	
1—1 MELICO	7	60
2 PENTA	5	52
2—3 JUNARDO	1	60
4 TUCANO	4	52
5 NORTON	11	52
3—6 DON JUAN	2	60
7 AIRFLOW	3	52
8 CADEADO	6	58
4—9 MON TRESOR	9	60
10 IKE	10	52
11 GAUCHO SOMBRA	8	52

Corrida de domingo

1.º Páreo — Às 14.40 horas — 1.200 metros — Cr$ 60.000,00.

	Quilos	
1—1 TEZ	2	55
2—2 SEMIRAMIS	1	55
3 TRAMA	6	55
3—4 LUGANGA	5	55
5 IPECA	7	55
4—6 BLUE BIRD	3	55
7 TELUS	4	55

2.º Páreo — Às 15.05 horas — 1.500 metros — Cr$ 70.000,00.

	Quilos	
1—1 ROSTOKY	2	55
2—2 IRIRI	3	51
3—3 HOTSPUR	1	51
4—4 MAS-TUA	4	55

3.º Páreo — Às 15,30 horas — 1.500 metros — Cr$ 60.000,00.

	Quilos	
1—1 RIACHO	5	55
2—2 BREVILLE	3	55
3—3 APETRECHO	6	55
4 TORINO	4	55
4—5 ODRACO	2	55
6 ENGANO	1	55

4.º Páreo — Às 16 horas — 1.800 metros — Cr$ 45.000,00

	Quilos	
1—1 COMANDULO	2	56
2 NEON	1	52
2—3 FAIR CLEVER	3	52
4 KANTAR	7	52
3—5 BUCKINGHAM	5	52
6 BAZU'	4	56
4—7 NORDESTINO	7	52
" BADURBIN	6	50

5.º Páreo — "Handicap Especial" — Às 16.30 horas — 1.600 metros — Cr$ 80.000,00.

	Quilos	
1—1 REGUILER	4	56
2—2 BENGUARDA	7	53
3 CHILITA	2	51
3—4 JONDECI	5	51
5 RESINA	1	50
4—6 BOMBA H	3	60

6.º Páreo — Às 17 horas — 1.400 metros — Cr$ 65.000,00 — Betting.

	Quilos	
1—1 BUOYANT	1	55
2 IRISWAL	4	55
2—3 SIR TOBY	5	55
4 HISTORICO	2	55
3—5 CIMBRONASSO	3	55
6 CEDRO	8	55
4—7 PALIN	6	55
8 RAFAL	7	55

7.º Páreo — Às 17.30 horas — 1.300 metros — Cr$ 45.000,00 — Betting.

	Quilos	
1—1 BAYARD PRINCE	2	58
2 BOLONHA	10	58
3 BOM CONSELHO	5	56
2—4 TIO PEPITO	1	56
5 FLEET ACE	4	56
6 EL GARBOSO	7	56
3—7 GEORGE SANDERS	11	60
8 NIGROMANTE	3	52
9 GAMO	8	52
4-10 CORCEL	9	60
11 DEMITE	12	58
12 SERIGOTE	6	58

8.º Páreo — Às 18 horas — 1.400 metros — Cr$ 55.000,00 — Betting.

	Quilos	
1—1 SAMOO	5	56
2 NAUTICO	7	56
3 CONDOR	2	56
2—4 SUCESSO	10	56
5 EL INDIO	6	56
6 LORO	9	56
3—7 ORANGO	3	56
8 POSITIVO	8	56
9 SANDIM	12	56
4-10 GUAIASCO	4	56
11 FARSISTA	1	56
12 DECO	11	56

Várias suspensões esta semana na Gávea!

Suspensos H. Rebelo, Castillo, Diaz, M. Alves, J. Graça, D. Moreira, R. Martins e outros — Chamados à Secretaria da C.C., o jóquei H. Rebelo e o treinador Waldemiro Gomes de Oliveira

A Comissão de Corridas, reunida na tarde de ontem, tomou as seguintes deliberações:

a) notificação, por indocilidade na partida: Broadway Bill, Furona, Fric Frac, Pintassilgo (1.ª not.), B-29 e Hilanilza (2.ª e última not.);

b) permitir, à vista do parecer favorável do "starter", e a título experimental, a inscrição da égua Carabaxira;

c) registrar o contrato de montaria feito entre o Stud Capua e o jóquei Luis Dias;

d) prorrogar até o dia 20 de março próximo futuro, o prazo para a renovação de matrículas de proprietários e profissionais;

e) suspender, por infração do art. 155 do Código, os jóqueis e aprendizes: por 6 (seis) corridas Hilton Rebello (Sheila); por 5 (cinco) Moacir Alves (Khania, 4 e Bayard Prince 1); por 4 (quatro) Jupiracy Graça (Orango) e João Marinho (Outubro); por 3 (três) José Silva (Veloz — dia 9-2 e Veloz — dia 11-1); por 2 (duas) Emigdio Castillo (Pinga Fogo 1 e Bomba H 1), Luis Dias (Kenmore), Roberto Martins (Hotspus), Dario Moreira (Seu Macedo), Geraldo Almeida (Candongas); por 1 (uma) Rui Maia (Glorialba);

f) suspender por infração do art. 67 do Código (indisciplina), por 5 (cinco) dias o aprendiz Gabriel Calderano;

g) multar, por infração do art. 156 do Código (desvio de linha), os jóqueis e aprendizes: em Cr$ .... 1.000,00 Jefferson Baffica (Ouronegro), Waldemiro de Andrade (Bantu), Dario Moreira (Capurro), José Portilho (Sagu), Osvaldo Fernandes (Bomarsol), Osvaldo Ullôa (Quimbar), Luis Dias (Lady Jess), Jorge Ramos (Divino) João Marinho (Badurbin) e em Cr$ 600,00 Moacir Alves (Oldenburg — dia 9);

h) suspender, por infração do artigo 59 (indisciplina), combinado com o parágrafo 2.º do art. 180 (com entrada proibida nas dependências do hipódromo), por 30 (trinta) dias o cavalariço Nilton Alves Monteiro (mat. 2.403);

i) chamar, à Secretaria de Corridas, quarta-feira próxima, dia 23, às 16,30 horas, o tratador Valdemiro Gomes de Oliveira e o jóquei Hilton Rebelo;

j) ordenar o pagamento dos prêmios das corridas de 9 e 11 do corrente mês.

ATÉ O DIA 23:

HANDICAP ESPECIAL MISTO — 1.900 metros — Cr$ 100.000,00 — Para animais de qualquer país, de 3 anos e mais idade, ganhadores até Cr$ 1.000.000,00, em prêmios de 1.º lugar no país — Os pedidos de chamada serão recebidos até às 12 horas de quinta-feira, 23 de fevereiro

PÉROLAS CULTIVADAS LEGÍTIMAS

Colares de Pérolas e Pérolas soltas, grande sortimento importação direta à preços baratos Av. Rio Branco 173 - 4.º and.

JUÍZO DE DIREITO DA PRIMEIRA VARA DE FAMÍLIA

EDITAL DE CITAÇÃO QUE HEITOR VILALVA DA CRUZ, AUSENTE EM LUGAR INCERTO E NÃO SABIDO, PELO PRAZO DE 45 (QUARENTA E CINCO) DIAS

O Dr. Rubem Rodrigues Silva, Juiz em exercício na Primeira Vara de Família do Distrito Federal.

FAÇO SABER a todos os que o presente edital de citação com o prazo de quarenta e cinco (45) dias virem ou dêle conhecimento tiverem, especialmente HEITOR VILALVA DA CRUZ, brasileiro, filho de João Carmo da Cruz e de Guilhermina Vilalva da Cruz, natural do Estado do Rio Grande do Sul, que por êste Juízo e Cartório se processa a ação ordinária de desquite em que é autora HELENA MENEZES DA CRUZ, cuja inicial é do teôr seguinte: **"Petição inicial:** "Exmo. Sr. Dr. Juiz de Direito da Vara de Família, Helena Menezes da Cruz, brasileira, casada funcionária autárquica, residente na Rua Dona Romana 199, nesta cidade, vem, por sua advogada (doc. 1), expor e requerer a V. Exa. o seguinte: A supte., como faz prova a certidão inclusa, casou-se com Heitor Vilalva da Cruz, brasileiro, de profissão ignorada atualmente em lugar incerto e não sabido, sendo comum o regime de bens e havendo do casal uma filha menor impúbere de nome Tânia Regina Menezes da Cruz (documentos 2 e 3). A supte foi abandonada, juntamente com sua filha, pelo supdo., em junho de 1947, quando o domicílio conjugal era em casa de dona Maria Correia, no Aviário Campo Grande, em Campo Grande, nesta Capital, motivando o abandono o fato de se recusar o supdo., a trabalhar, ainda mesmo no próprio Aviário, e querendo continuar sem meio de vida estável e decente, de forma a poder manter a sua família. Isto porque a inclinação do supdo., sempre foi para o jôgo de azar, buscando em parque a inclinação, digo parques de diversões e outros lugares pouco recomendáveis ambiente para desenvolver essa espécie de atividade, numa vida de saltimbanco, sem qualquer amparo moral ou material pra a supte., e a menina filha do casal. Que, além da personalidade do supdo., no sentido que vem de ser descrito, também o supdo. infligia maus tratos, por atos e por palavras, maltratando-a física e moralmente, dado o seu temperamento de jogador, sem meios para subsistência permanente própria e dos seus e, por isso mesmo, de constante mau humor, mercê de nível moral muito baixo. Abandonada, a supte. continuou, com sua filha, no domicílio conjugal, durante ainda algum tempo, na esperança de que o supdo. voltasse ao lar, o que todavia não sucedeu até o presente, continuando à supte., a ser inquilina da mesma sra. Maria Correia até a presente data, embora atualmente na Rua D. Romana 199. A supte. sempre trabalhou para se manter e à filha do casal, sendo professôra normalista, com habilitações e conhecimentos gerais para desempenhar qualquer função e, presentemente, desde setembro de 1953, é funcionária do Hospital do IPASE, nesta cidade. Isto posto, é a presente para propôr ação ordinária de desquite com fundamento no art. 317, ns. III e IV, do Cód. Civil, contra seu marido Heitor Vilalva da Cruz, cuja citação requer, por edital, de vez que o mesmo se encontra em lugar incerto e não sabido, para comparecer a êste Juízo no dia que fôr designado, a fim de atender à audiência de conciliação, nos têrmos da lei 968, de 1949, ficando citado para no prazo legal de dez dias contado da data da audiência de conciliação, contestar a presente e seguir os seus trâmites sob pena de revelia, esperando à supte., que seja afinal julgada procedente a ação, confiada a menor à sua posse e guarda e condenado o supdo. ao pagamento das custas e honorários de advogado. Esclarece que não há bens a inventariar e protesta pelo depoimento pessoal do supdo., pena de confesso, depoimentos de testemunhas e mais provas em direito admitidas. Valor de Cr$ 20.000,00 P. deferimento. Rio, 13 de janeiro de 1956. Yára Muller — advogada" — **DESPACHO:** "Expeçam-se editais de prazo de quarenta e cinco dias designando o Cartório dia e hora para a conciliação. Rio 26/1/56. Rodrigues Silva" — **CERTIDÃO** — Certifico que designei o dia 26 de março p. futuro, às 13 horas, para audiência de conciliação. Dou fé. Em 2/2/56. O Esc. Substituto — Osvaldo Vidal" — Em virtude do que expede-se o presente edital de citação com o prazo de quarenta e cinco (45) dias, pelo qual fica intimado o suplicado, sr. HEITOR VILALVA DA CRUZ, para, no dia vinte e seis de março próximo futuro, às 13 horas, comparecer perante êste Juízo, sito na Av. Franklin Roosevelt, 146, 4.º andar, a fim de ser ouvido na audiência de conciliação de que trata a lei 968 de dez de dezembro de 1949. Caso não compareça o suplicado ou comparecendo não houver acôrdo, fica o mesmo citado para, no prazo de dez dias, que será contado da data da audiência de conciliação (26/3/56), contestar a ação de desquite que lhe é movida, na conformidade da petição ao início transcrita — O presente edital será publicado pela imprensa e afixado no lugar do costume. Rio de Janeiro, dois de fevereiro de mil novecentos e cinquenta e seis. Eu **Osvaldo Moreira Vidal**, Escrivão substituto, subscrevo. (Assinado) **Rubem Rodrigues Silva** — Está conforme.

O Escrivão substituto, **Osvaldo Moreira Vidal.**

Ressalva as rasuras: "26", "vinte e seis" e "26". **Osvaldo Moreira Vidal.**

Fácil a terceira vitória de Hotspur na Gávea

Com a pista de areia encharcada, o Jockey Club Brasileiro realizou domingo último mais uma das suas reuniões da Temporada de Verão.

A prova principal reuniu sete potros nacionais de três anos, entre os quais o HOTSPUR, que, destarte, logrou de modo fácil a terceira vitória de sua campanha.

A saída dessa eliminatória não demorou muito, despontando o Seu Macedo, que teve logo em sua perseguição o El Bacan, enquanto Raffles vinha se postar em terceiro lugar.

Na entrada da reta, os ponteiros desgarraram, notadamente o Raffles. Dessa situação, aproveitou-se o Hotspur para esgueirar-se junto à cerca interna e assumir o comando do pelotão.

E, comodamente, o filho de Shah Roock veio atingir a meta, sem jamais se aperceber da reação do Seu Macedo, que lhe ficou a mais de dois corpos.

1.º Páreo — 1.300 metros — Pista: A. P. — Prêmios: Cr$ 65.000,00 — Cr$ 19.500,00 — Cr$ 9.750,00 e Cr$ 5.000,00

1.º L. Jess — L. Diaz	56	39.410	15,00	12	1.031	419,00
2.º Rubia — N. Pereira	54	20.343	30,00	13	6.089	71,00
3.º Apassionata — M. Silva	55	9.787	62,00	14	20.010	22,00
4.º Lelia — J. Portilho	56	39.410	15,00	23	814	530,00
5.º Koraline — J. Marinho	53	4.325	193,00	24	1.796	240,00
6.º Tolda — O. Moura	55	[illegible]	313,00	33	1.276	338,00
				34	13.231	33,00
		75.792		44	10.063	43,00
					54.310	

Não correu: Miss Bageense.

Diferenças: 1/2 cabeça e 1 1/2 corpo — Tempo: 83"1/5 — Vencedor: (6) 15,00 — Dupla: (14) 22,00 — Placés: (6) 10,00 e (1) 10,00 — Movimento do páreo: Cr$ 1.394.130,00.

LADY JESS — F. T. — 3 anos — S. Paulo — Por: Romney e Air Maid — Proprietário: Stud Rocha Faria — Treinador: Jorge Morgado — Criador: Haras Santa Anita.

2.º Páreo — 2.200 metros — Pista: A. P. — Prêmios: Cr$ 54.000,00 — Cr$ 16.200,00 — Cr$ 8.100,0 0e Cr$ 5.000,00

1.º Demolidor — M. Silva	52	9.139	74,00	12	27.256	18,00
2.º Curare — J. Portilho	54	46.128	15,00	13	9.850	50,00
3.º Bico de Lacre — M. Henrique	54	4.755	142,00	14	11.883	42,00
4.º Nordestino — J. Marinho	52	2.414	280,00	23	3.943	126,00
5.º Neon — M. Alves	49	6.135	110,00	24	4.880	102,00
6.º El Mambo — E. Castillo	54	16.369	41,00	33	584	849,00
				34	3.253	152,00
		84.980		44	647	766,00
					62.376	

Diferenças: 2 corpos e 4 corpos — Tempo: 143"3/5 — Vencedor: (5) 74,00 — Dupla: (14) 42,00 — Placés: (5) 17,00 e (1) 11,00 — Movimento do páreo: Cr$ 1.574.860,00.

DEMOLIDOR — M. C. — 7 anos — R. G. do Sul — Por: Galeón e Mademoiselle — Proprietário: Jorge Abdalla Chamma — Treinador: Iolando Penha — Criador: Haras Bageense.

3.º Páreo — 1.600 metros — Pista: A. P. — Prêmios: Cr$ 70.000,00 — Cr$ 21.000,00 — Cr$ 10.500,00 e Cr$ 5.000,00

1.º Hotspur — R. Martins	55	7.610	96,00	12	19.601	25,00
2.º Seu Macedo — D. Moreira	55	15.652	47,00	13	12.940	37,00
3.º El Bacan — M. Silva	55	15.802	46,00	14	13.445	36,00
4.º Raffles — J. Portilho	55	41.912	17,00	22	849	571,00
5.º Ipê-Roxo — E. Castillo	55	6.304	116,00	23	3.074	122,00
6.º Austero — J. Baffica	55	15.802	46,00	24	5.070	96,00
7.º Paulin — B. Marinho	51	4.475	163,00	33	897	541,00
				34	3.682	132,00
		91.755		44	570	851,00
					61.022	

Diferenças: 2 1/2 corpo e pescoço — Tempo: 100"4/5 — Vencedor: (4) 96,00 — Dupla: (23) 122,00 — Placés: (4) 45,00 e (2) 33,00 — Movimento do páreo: Cr$ 1.618.670,00.

HOTSPUR — M. T. — 3 anos — S. Paulo — Por: Shah Roock e Guaxima — Proprietário: Stud Jandaia — Treinador: Mário Mendes — Criador: Leslie Owen Morgan.

4.º Páreo — 1.400 metros — Pista: A. L. — Prêmios: Cr$ 60.000,00 — Cr$ 18.000,00 — Cr$ 9.000,00 e Cr$ 5.000,00

1.º Princesse — L. Diaz	56	48.179	14,00	11	1.374	407,00
2.º Ginetta — A. Castro	56	8.748	76,00	12	17.067	33,00
3.º Khania — M. Alves	53	6.476	102,00	13	14.219	39,00
4.º Sarça — F. G. Silva	53	12.591	52,00	14	25.685	22,00
5.º Suely — M. Henrique	56	12.591	52,00	22	274	2.039,00
6.º Habilla — S. Barbosa	56	3.175	208,00	23	2.221	251,00
7.º Sans Gêne — V. Andrade	56	2.222	297,00	24	4.745	118,00
8.º Hargita — S. Henrique	53	895	738,00	33	277	2.016,00
9.º Geraldy — D. Moreno	52	812	814,00	34	3.259	171,00
				44	1.138	491,00
		83.098			70.259	

Diferenças: 3 corpos e 1 corpo — Tempo: 90" — Vencedor: (1) 14,00 — Dupla: (12) 33,00 — Placés: (1) 10,00 — (3) 11,00 e (5) 12,00 — Movimento do páreo: Cr$ 1.646.060,00.

PRINCESSE — F. A. — 4 anos — R. de Janeiro — Por: Goyama e Bold Molly — Proprietário: Stud Capua — Treinador: Miguel Gil — Criador: Júlio Capua.

5.º Páreo — 1.200 metros — Pista: A. P. — Prêmios: Cr$ 60.000,00 — Cr$ 18.000,00 — Cr$ 9.000,00 e Cr$ 5.000,00

1.º Teia — O. Moura	55	15.970	50,00	11	2.045	232,00
2.º Brisque — R. Martins	55	45.673	17,00	12	6.713	70,00
3.º Luxiana — L. Diaz	56	27.971	29,00	13	31.472	15,00
4.º Kzerade — J. Ramos	54	3.284	243,00	14	3.781	125,00
5.º Fric Frac — D. Moreira	55	4.709	170,00	23	3.857	123,00
6.º Bela Divisa — P. Machado	55	2.883	277,00	24	945	501,00
				33	7.922	59,00
		100.490		34	2.723	173,00
					59.498	

Não correram: Recamier e Trova.

Diferenças: cabeça e 4 corpos — Tempo: 77" — Vencedor: (6) 50,00 — Dupla: (13) 15,00 — Placés: (6) 14,00 e (1) 11,00 — Movimento do páreo: Cr$ 1.675.950,00.

TEIA — F. C. — 3 anos — S. Paulo — Por: Legend of France e Isolda — Proprietário: Stud Capri — Treinador: Alcides Morales — Criador: Haras Mondesir.

6.º Páreo — 1.300 metros — Pista: A. P. Prêmios: Cr$ 65.000,00 — Cr$ 19.500,00 — Cr$ 9.750,00 e Cr$ 5.000,00

1.º Onicaro — L. Diaz	56	13.460	62,00	11	1.453	363,00
2.º Sir Toby — M. Silva	55	32.357	26,00	12	5.913	89,00
3.º Cedro — E. Castillo	55	25.835	32,00	13	8.739	60,00
4.º Histórico — G. Almeida	53	14.151	59,00	14	7.735	68,00
5.º Taful — A. Portilho	55	2.304	363,00	22	793	665,00
6.º Ibaiti — L. Lins	55	3.447	243,00	23	11.779	45,00
7.º El Faqui — O. Ulloa	55	13.602	61,00	24	8.348	63,00
				34	16.143	33,00
		105.156		44	5.429	97,00
					66.332	

Não correu: Amigo.

Diferenças: 2 corpos e 3 corpos — Tempo: 82"3/5 — Vencedor: (8) 62,00 — Dupla: (34) 33,00 — Placés: (8) 30,00 e (5) 17,00 — Movimento do páreo: Cr$ 1.789.250,00.

ONICARO — M. A. — 3 anos — S. Paulo — Por: Apuvo e Ironica — Proprietário: Silvio Penteado — Treinador: Manoel Oliveira — Criador: Haras Tamboré.

7.º Páreo — 1.300 metros — Pista: A. P. — Prêmios: Cr$ 60.000,00 — Cr$ 18.000,00 — Cr$ 9.000,00 e Cr$ 5.000,00

1.º Honi Soit — O. Fernandes	55	24.726	28,00	11	774	591,00
2.º Tez — J. Ramos	54	22.825	30,00	12	12.027	38,00
3.º Luganga — O. Moura	55	1.749	392,00	13	8.043	57,00
4.º Blue Bird — P. Labre	55	7.956	86,00	14	4.805	95,00
5.º Téluz — G. Almeida	53	2.030	338,00	22	3.241	141,00
6.º Ipeca — N. Pereira	54	1.532	447,00	23	15.028	30,00
7.º Trama — M. Silva	55	7.653	90,00	24	7.310	63,00
8.º Leylan — J. Marinho	53	2.255	304,00	33	594	770,00
9.º Semiramis — L. Lins	55	15.459	44,00	34	4.582	100,00
				44	1.120	408,00
		86.185			57.524	

Diferenças: 1/2 cabeça e 4 corpos — Tempo: 84"3/5 — Vencedor: (3) 28,00 — Dupla: (23) 30,00 — Placés: (3) 13,00 — (5) 14,00 e (2) 39,00 — Movimento do páreo: Cr$ 1.524.940,00.

HONI SOIT — F. A. — 3 anos — S. Paulo — Por: Chrit. Festival e Duvidosa — Proprietário: José de Sá Carvalho — Treinador: Alexandre Corrêa — Criador: Antônio A. Assunção.

8.º Páreo — 1.300 metros — Pista: A. P. — Prêmios: Cr$ 60.000,00 — Cr$ 18.000,00 — Cr$ 9.000,00 e Cr$ 5.000,00

1.º Ladim — O. Moura	55	20.042	37,00	11	2.531	280,00
2.º Illi — M. Silva	55	37.986	20,00	12	2.031	348,00
3.º E. do Sul — L. Benitez	55	4.674	160,00	13	25.008	28,00
4.º Don Luiz — F. Madalena	55	20.375	37,00	14	9.177	77,00
5.º El Bandolero — E. Castillo	55	20.042	37,00	23	2.393	390,00
6.º Rubro Negro — A. Reis	53	2.784	268,00	24	4.510	157,00
7.º Don Carlos — G. Almeida	53	20.375	37,00	33	4.520	157,00
8.º Engajado — A. Marçal	55	8.149	92,00	34	32.322	22,00
				44	3.238	219,00
		94.010			80.011	

Não correram: Imperialis e Em Guarda.

Diferenças: 1 corpo e 1/2 corpo — Tempo: 84"1/5 — Vencedor: (1) 37,00 — Dupla: (13) 28,00 — Placés: (1) 14,00 e (4) 12,00 — Movimento do páreo: Cr$ 1.893.290,00.

LADIM — M. C. — 3 anos — S. Paulo — Por: Hidalgo e Cayena — Proprietário: José Albano Nova Monteiro — Treinador: Alcides Morales — Criador: Haras Santa Anita.

MOVIMENTO DE APOSTAS	Cr$ 13.117.210,00
CONCURSOS	Cr$ 361.440,00
TOTAL GERAL	Cr$ 13.478.650,00

CONCURSOS e BETTINGS

Os Concursos e Bettings anteontem patrocinados pelo Jockey Club Brasileiro tiveram os seguintes resultados:

CONCURSO DE 7 PONTOS — Sem ganhadores — líquido a ser acrescido ao de domingo próximo: Cr$ 62.638,00.

CONCURSO DE 6 PONTOS — 1 ganhador — Rateio: Cr$ 28.950,00.

BETTING SIMPLES — Combinação 8-3-1 — 46 ganhadores — Rateio: Cr$ 841,00.

BETTING DUPLO — Combinação: 8-5 — 3-5 — 1-4 — 126 ganhadores — Rateio: Cr$ 800,00.

Fracos os trabalhos de ontem na Gávea

KING BAY passou a volta fechada em 139", preparando-se para correr em Cidade Jardim — DESCUIDO marcou 90"2/5 para uma partida de 1.400 metros — BEGUILLER se exercitou com Luiz Diaz para o seu próximo compromisso

O estado impraticável da pista não permitiu que boas marcas fôssem assinaladas nos matinais de ontem. As chuvas tornaram a pista de areia muito pesada, dificultando a ação dos parelheiros em exercício. Entretanto, podemos destacar o trabalho do cavalo KING BAY que se prepara para correr em Cidade Jardim.

Montado pelo Luís Diaz, o defensor do "Stud" Rocha Faria passou a volta fechada (2.040 metros) em 139", mutio bem.

AGRADOU BASTANTE

Agradou bastante o exercício do cavalo DESCUIDO no "pantâno" de ontem. Para uma partida de 1.400 metros, deixou registrado nos cronômetros 90"2/5 com ação final muito boa.

BEGUILLER COM DIAZ

Embora tenham noticiado ao contrário, deverá mesmo caber ao bridão chileno a condução da égua BEGUILLER em seu próximo compromisso. Na manhã de ontem, a pensionista de Alcides Morales trabalhou sob a condução de "El Negro" Diaz. Fêz uma partida na milha, assinalando 106" muito à vontade.

OS TRABALHOS

Foram os seguintes os trabalhos anotados, na manhã de ontem, em pista de areia pesada:

NEXT, P. Coelho, 1600 em 106"3/5.
BUCKINGHAM, M. Silva, 1600 em 108".
BIJOU, J. Silva, 1000 em 66".
DANILO, lad, 1500 em 104".
ROSTOKY, M. Silva, 1500 em 97" 2/5.
GREER GARSON, J. Baffica, 1000 em 68"2/5.
VENTANERO, Dario Moreira, 1200 em 78"3/5.
BAGATELLE, N. Pereira, 1400 em 94".
DESCUIDO, D. Moreira, 1400 em 90"2/5.
LA REINE, J. Baffica, 1300 em 90".
FAIRY TAIL, A. Rosa, 1600 em 106"2/5.
DEMITE, N. Pereira, 1300 em 86".
RAPINEIRO, D. Moreira, 1600 em 108"2/5.
COMANDULO, N. Pereira, 1600 em 105"2/5.
MISS COTIA, J. Marinho, 1400 em 95"2/5.
JONDECI, D. Moreira, 1600 em 105".
FLASH, A. Neves, 1400 em 94"2/5.
JUNARDO, O. Serra, 1400 em 92" 2/5.
BENGUARDA, J. Portilho, 1600 em 104".
BEGUILLER, L. Diaz, 1600 em 105".
CENTAURO, M. Alves, 1300 em 85".
EL MAYORAL, R. Filho, 1400 em 94"2/5.
KING BAY, L. Diaz, 2040 em 139".
RESINA, J. Baffica, 1500 em 99"2/5.
KANTAR, Lad, 1600 em 109"3/5.
SPORTSMAN, Lad, 1300 em 87".
RASPA, P. Labre, 1600 em 106".
SICA, Meirelles, 1400 em 94".
AURORA, G. Almeida, 1400 em 97".
REVOLTADO, N. Pereira, 1600 em 107"2/5.
BOMBA H, M. Henrique, 1500 em 100".
FLEZELA, Brito, 1300 em 87"2/5.
DISCIPLINA, M. Alves, 1600 em 104".
SACY, G. Almeida, 1300 em 85".
VESPÃO, A. Marçal, 1200 em 82".
QUEENIE, M. Silva, 1600 em 108".

PARELHAS

SANAM, F. G. Silva e TRETA, M. Silva, 1600 em 107".
REI DO NORDESTE, N. Pereira e GIAROLA, Lad, 1000 em 68"2/5.
BELICOSO, Waldemiro e FABIAN Brito, 1400 em 93".
OJAVILO, D. Azeredo e Guaiasco, P. Coelho, 1400 em 95".
KANDY BOY Serra e L'AMIRAL, Lad, 1500 em 100"2/5.
ITAPEMA, Serra e LERNOUD, H. Alves, 1200 em 80"1/5.
QUEIXUME, A. Cardoso e QUISSAMÃ, Delcio, 1500 em 100".

DR. ANGELO CRUZ

Clínica Médica e Doenças Pulmonares Radioscopia — Consultório: Rua México, 31, sala 303 - Telefone: 52 5861 — Diàriamente, das 16 horas em diante

Residência: Tel.: 27-2157

BASTIDORES do Turfe

Por: Luiz Reis

"EL NEGRO DE LAS ARÁBIAS!"

«Negro» DIAZ

Para compensar a monotonia da Temporada Extraordinária, houve o «show» do «Negro» DIAZ. E que «show»! Demonstrações de como se ganha com «barbadas», como se corre com a cabeça, como se leva ao disco de ponta a ponta um animal baldoso. Já dissemos aqui que o «Negro» além de ser um estilista, era também um pilôto de sangue frio, de calma absoluta, — dêsses que sabem que as corridas não se decidem do lado de lá, que o «espêlho» não fica ali pela «Casa do Marcelino». Ora na ponta, onde é um gigante pràticamente embatível quando tem cavalo, ora reservando o parelheiro para uma atropelada sêca na reta, DIAZ iniciou o espetáculo executando a primeira dessas modalidades de pilotar. Decidiu o páreo na saída com o KENMORE, acabou com SAGU' que dava a impressão de vir fácil até à seta dos 1.000 metros e entrou na reta a zombar dos adversários.

Para terminar, também, resolveu ganhar de ponta a ponta. O «manhoso» ONICARO, alazão que trabalha para rebocar a turma e não confirma e por isso atua de antôlhos, foi lançado para a vanguarda. O «Negro» mandou o braço no filho de APUVO e não quis saber de conversa. Enquanto isso, o «Bêquinho» vigiava de perto o competidor. Mas, na reta, quando SIR TOBY tentou passar pelo defensor do Stud PENTEADO, Luiz DIAZ engrenou uma «segunda» e lá se foi o ONICARO, fugindo outra vez e lembrando o velho PONTET CANET, no jeitão de galopar.

Com a LADY JESS, mediu a vitória a régua e esquadro, trouxe a tordilha sòmente na boca e apanhou a RUBIA em cima do laço, numa carreira onde seria desnecessário o «Photochart».

Montou sete, o «Negro» e venceu seis! Podia triunfar com tôdas, se a LUZIANA não fôsse infeliz no pique de saída, mas, de qualquer forma, brindou o espectador da Gávea com um «show», que também contou com participação da famosa dupla João VIEIRA-Jorge MORGADO, os «FLEITAS SOLICH» do Stud ROCHA FARIA, a coudelaria da farda rubronegra.

«El Negro le las Arábias» repetiu mais uma de suas intervenções memoráveis. E', sem dúvida, um dos maiores «braços» que já vimos pilotar na Gávea. — Um fenômeno! — como diz o Expedito.

VENENOS . . .

— O Zé Raja Gabaglia fechou negócio para a venda de TUCANO e o comprador nunca mais apareceu. Enquanto isso, o cavalo ficou esperando na cocheira sem correr e o titular do Stud Santa Rosa vai acabar passando o ex-EMMERSON adiante para outro comprador... Aparelho de televisão é melhor do que cavalo... Diverte e não dá no bôlso (o nosso amigo deve ter pensado assim...).

Muita classe!

O fato não foi percebido pela maioria, mas, nós que estávamos ali por perto, não podemos deixar de lamentar a ausência do fotógrafo, no momento em que a espôsa do treinador Mário Mendes segurou o HOTSPUR na pista, após a vitória do tordilho...

Se madame fôsse "gente-bem", do tipo que aparece diàriamente em colunas sociais, aí a coisa seria diferente — o fotógrafo esperaria até meia hora com o HOTSPUR na raia...

O que vale é que a espôsa do profissional, com muita classe, ainda sorriu, levando o fato na conta de um ato involuntário.

Muita classe, madame! Muita classe!

Na primeira!

CINZA custou seiscentos mil cruzeiros. Preço recorde dos leilões do ano passado. Preço recorde para venda de potrancas no "Tattersall". E a filha de CADIR, que se encontra nos cuidados de Manoel de Sousa vai estrear no Grande Prêmio Remonta do Exército ou seja, logo na primeira apresentação dos potrinhos.

Segundo nos contou o "Neco", CINZA já floreou oitocentos metros, suavemente, em cinquenta cravados.

Trinta e cinco!

Levy Ferreira

Outra filha de CADIR, a CICA, uma potranca enorme, irmã materna de ICY ROCK, já passou seiscentos metros em trinta e cinco, vindo de mais distância.

Levy Ferreira tem muitas esperanças na CICA e acredita que possa ganhar com a "grandalhona" o Grande Prêmio Remonta do Exército.

O páreo já está prometendo, com CINZA e CICA!...

"Diário" da Regata "Buenos Aires-Rio"

FRED H. QUARTAROLI

Décimo dia de viagem, Dia 31 de janeiro. — Há calmaria nessas águas cariocas. O "Fortuna" está a 16 milhas da chegada do Arpoador. São duas horas e o "Fortuna" está parado.

2,30 hs. — Todos estão acordados. Há intenso movimento a bordo do "Baependi". Locutores e fotógrafos em ação.

2,45 hs. — O rumo do "Baependi" é **de 086** a caminho do Farol da Raza. O "King" está distanciado do "Fortuna" cêrca de uma milha. Algumas lanchas atrevidas (pequenissimas) passam por nós. Numa delas está o Cozzi. O locutor da Tamoio, Oliveira Salazar, gesticula. Faz sinais luminosos para o Cozzi. Ouvimos o Cozzi se espraiando num poema. O "Fortuna" está afastado da costa cêrca de umas 10 milhas. Surgem os comentários de que há possibilidade do "Procelária" ser o "fita azul", isto porque estando **amarado** aproveitaria os ventos de fóra, enquanto o "Fortuna" estando envolvido pela calmaria, aliás comum por êste setor e que demora cerca de umas 12 horas, daria chance ao "Procelaria". São hipóteses, é claro.

3 hs. — Há um vai-e-vem constante aqui do "spardeck" à **praça d'armas**, tomando café, já que não dormimos.

5 hs. — Estamos defronte a Pedra da Gávea. O "Fortuna" tem na sua popa o "King", o "Bertioga" e duas lanchas. O mar está **cimentado.**

7 hs. — E' pilotado o "Arrayan II" no través de Santos, a 180 milhas da chegada.

8 hs. — Começa a soprar um vento fôrça 1. O "Fortuna" começa a bordejar procurando sair do **morcego**, próximo à praia de São Conrado, indo em direção à Raza. Outras embarcações se incorporam à comitiva do "Fortuna". Há binóculos em direção à Ipanema para ver familiares de alguns aqui á bordo.

8,30 hs. — O "Fortuna" não tem mais dúvida, é o vencedor da 'IV Regata". Estamos comboiando o "Fortuna" que está a nosso boreste. Entre a Raza e o "Baependi"

Os tripulantes do "Fortuna" estão sentados no convés. Calças azul e camisa branca. Completamente barbeados. Impassíveis. Sem gesticular. O "Fortuna" vai ganhando mar. Há um corpo moreno que vem dentro de um bikini verde e sôbre ski. Tenta um cumprimento aos vencedores. Acena enquanto sua lancha passa pela pôpa do "Fortuna". Os tripulantes do "Fortuna" continuam impassiveis. Visam o recorde.

8,48 hs. — Cruza o "Fortuna" a linha imaginária de chegada. Passa entre as boias no Arpoador. O dia está bonito. De sol. E' feriado inclusive pela posse do "Nônô". O presidente Juscelino, que conhecemos desde 1952, lá na piscina do Minas Tenis Clube, quando o locutor eclético Mauro Pinheiro foi agredido pelo aquapolista bandeirante Zaparolli.

8,50 hs. — São ferradas as velas do "Fortuna", que é rebocado pela lancha dos juizes em direção ao Iate Clube do Rio de Janeiro. E' o grande vencedor da competição oceânica Buenos Aires-Rio, em novo recorde, gastando pelos nossos cálculos 8 dias, 17 horas e 48 minutos, ou sejam 209 horas e 48 minutos, para um percurso que em linha réta é de 1.200 milhas, mas que naturalmente com as bordejadas deve ter o "Fortuna" feito entre 1.500 ou 1.600 milhas.

9,30 hs. — Estamos na altura do Leme, e julgamos que vamos atracar também, todavia o comandante Lobo dá instruções para que o "King" entre na Guanabara primeiro, e determina retorno do "Baependi" em busca de outros iates. Vamos providenciar a nossa descida de bordo. Com saudades, é lógico.

OS CLUBES SÃO OBRIGADOS A ACEITAR TELEVISÃO NO ESTÁDIO

DETERMINAÇÃO DO PREFEITO À ADEM — PAGAMENTO DA TAXA

O sr. Sá Lessa, Prefeito do Distrito Federal, tomando conhecimento da suspensão do televisionamento dos jogos de futebol no Estádio do Maracanã, determinou ao Diretor da ADEM providência imediatas junto a FMF para que não mais se reproduza o fato.

Julga o governador da cidade que a medida proibindo o televisionamento dos jogos pelos clubes, fere frontalmente o convênio entre a Administração dos Estádios Municipais e a Federação Metropolitana de Futebol, uma vez que embora terminado houve prorrogação dêsse contrato.

PAGAMENTO DE TAXA

Como se sabe, consta do convênio elaborado pelo então procurador-geral da PDF, sr. Gustavo Filadelfo de Azevedo, que as estações de televisão poderiam televisar os jogos de futebol, no Maracanã, desde que pagassem uma taxa especial. Esse acôrdo teve acolhida favorável dos clubes cariocas, tendo inclusive participação ativa vários representantes dos aludidos grêmios.

MEDIDA DA FMF

A medida extrema partiu da própria Federação Metropolitana de Futebol que através de uma reunião com os interessados, resolveu cancelar o televisionamento. As estações de televisão acataram o fato, mas o prefeito Sá Lessa tomou a si a responsabilidade, a fim de que seja respeitado o convênio.

Espera-se para hoje, contudo, que o caso tome feições imprevisíveis, sabendo-se de antemão que a Prefeitura irá exigir o fiel cumprimento do acôrdo em vigor.

ABRAÇOS NO COMANDANTE

Hélio e Ceninho abraçam o "comandante" Martim Francisco, após a esplêndida vitória do América, domingo

seu lote com

Agua

Luz

Telefone

em

CORRÊAS

90% FINANCIADOS
SEM JUROS

Castelo São Manoel

Urbanizaçuo modernissima e já executada

Loteamento inscrito no Cartório do 5.º Ofício do Registro Geral de Imóveis da 2.ª Circunscrição do Município de Petrópolis, Estado do Rio de Janeiro, a fls. 45, livro 8, sob o número 29, nos termos do Decreto-lei n.º 58 de 10.12.1955 e Decreto-lei n.º 3.079 de 15.9.33

OSA ORGANIZAÇÃO TERRITORIAL S.A.

Escritório de Vendas:

Rio - Rua São José. 90 - 2.º andar - Petrópolis - Praça D. Pedro, 41 - loja

Conheça o CASTELO SÃO MANOEL

Envie-nos devidamente preenchido êste cupom para obter tôdas as informações que deseja, sem o menor compromisso de sua parte.

NOME.....

ENDERÊÇO.....

BRAÇADAS e Remadas

Esta tarde teremos às 17,30 hs. reunião do Conselho Técnico de Remo da CBD. O assunto de hoje é de importância e a reunião desta tarde poderá inclusive alterar determinados detalhes referentes ao Campeonato Sul-Americano, em Callão, no Peru, em 30 de abril próximo.

O «BUTANTÃ»

O «oito» vascaíno (campeão carioca e brasileiro) denominado de «Butantã» e que vai representar o Brasil no certame continental está andando apreciàvelmente. A cada treino a satisfação é maior. O treino de domingo último foi deveras observado e nesse andar o conjunto que ainda não deu estição vai para o registro de 6'17.

WATER-POLO

Deveria amanhã ter prosseguimento o Torneio Extra de Water-Polo, que a FMN promove. Todavia, o Tijuca "A" entregará os pontos ao quadro "B", não havendo portanto o encontro programado para a piscina dog rêmio "cajutl" para amanhã, às 21 horas.

NATAÇÃO

Na próxima segunda-feira serão encerradas as inscrições para o Campeonato Carioca Infanto-Juvenil, cujas eliminatórias estão marcadas para o próximo dia 3 e as provas finais serão disputadas no dia 10 de março na piscina do Vasco.

Já que estamos no infanto-juvenis, diremos que a delegação carioca que vai disputar o Campeonato Brasileiro Infanto-Juvenil, embarcará na próxima quinta-feira (5 horas) devendo chegar à São Paulo às 12 horas, para intervir no certame nacional do dia 26, na piscina do Pacaembu.

(Conclusão da 9ª pág.)

Chamorro e Alarcon lutam pela bola. O meia do América fêz uma grande partida

Mostrou o América: classe e categoria

Para os observadores que acompanham com regularidade o campeonato, não causou nenhuma surprêsa a vitória na tarde de domingo, do América sôbre o Flamengo por 3 x 1.

E' que os rubros depois da fase de transição que foi precisamente o periodo entre a saída e o retôrno de Martim Francisco, sofreram apenas o reflexo da dissidência de sua organização edministrativa. Antes, já o clunbe da Rua Campos Sales pontificava como uma das fôrças reais do certame, que a volta de Martim Francisco veio reafirmar.

O AMÉRICA DE MARTIM

Os seus adversários iam sucumbindo por contagens dilatadas. Enquanto por outro lado, o Flamengo, talvez pelos constantes desfalques na equipe, já não se apresentava no mesmo diapasão, conforme ficou evidenciado no jôgo com o Botafogo, quando um revés não lhe seria injusto.

Claro está que o feito do América, sob todos os aspectos, não deva ser considerado sensacional, muito particularmente porque foi conquistado sôbre o campeão da ciddae, e mais, campeão das duas primeiras etapas c certame

ATAQUE E DEFESA SE COMPLETARAM

Analisando-se a atuação do conjunto rubro, pode-se afirmar que o seu ataque e sua defesa, se completaram maravilhosamente. Vale ressaltar que a par da espetacular habilidade com que se houveram todos os seus defensores, deve ser mencionado em particular a performance cumprida pelo veterano Ivan sem nenhum favor, o melhor elementos entre os vinte e dois craques. No Flamengo, ao contrário do que sucedeu entre os rubros, seus setores em todo o transcurso do encontro, se mostraram desarvorados Nem mesmo Dequinha conseguiu salvar-se da sistematização confusa pela qual se apresentaram na tarde de ontem, no Maracanã, a ponte de Pavão, ter perdido a cabeça e chegar até a agressão ao adversário, falta que lhe valeu a expulsão do gramado.

OUTROS DETALHES

Local — Estádio do Maracanã.

Renda — Cr$ 1.042.606,90.

Árbitro — Frederico Lopes — teve magnífica atuação o jovem árbitro. Assinalou com muita felicidade o penalti de Osvaldinho em Índio, assim como, agiu acertadamente na expulsão de Pavão. Guarte Gama de Castro e Ivan Capeletti, foram bons auxiliares.

Primeiro tempo — América, 3x1 (Ferreira Leônidas, Paulinho, de penalti, e Leônidas)

Final — América, 3x1.

Quadros — *América:* Pompéia; Rubens e Edson; Ivan, Osvaldinho e Hélio; Canário Romeiro, Leônidas, Alarcon e Ferreira. *Flamengo:* Chamorro;

(Conclusão da pág. 9)

Pequenas NOTÍCIAS

Os jogadores citados, nos primeiros jogos do terceiro turno são: Pavão (por agressão); Ferreira (jôgo brusco); Zagalo (jôgo desleal); Milton (jôgo brusco); Valter Prado (atitude desleal); e Laerte (jôgo desleal). O América está indiciado por atraso de jôgo.

O Botafogo comunicou à FMF

(Conclusão da pág. 9)

Na quinta-feira a tabela do certame Panamericano

JOGOS TRÊS VÊZES POR SEMANA — NO MÉXICO OS GAÚCHOS

MÉXICO CITY, 20 — (De Fernando Carlos, da SP) — Sòmente na reunião do Congresso, programada para quinta-feira, será confeccionada a tabela do II Campeonato Pan-Americano de Futebol.

O certame será iniciado no próximo domingo e se desenvolverá até o dia 18 de março. Seis países tomarão parte no campeonato a saber: Brasil, Argentina, Chile, Costa Rica, México e Peru.

TRES VÊZES NA SEMANA

Confirmou a Federação Mexicana de Futebo' que os jogos serão disputados tres vêezs por semana, às terças e quintas a noite, e domingos, pela manhã.

As partidas do II Campeonato Pan-Americano de Futebol serão efetuadas no Estádio da Cidade Universitária, com capacidade para aproximadamente 100 mil pessoas e que fica situado a 20 minutos na extremidade sul da capital.

Recorda-se que no Estádio da Cidade Universitária, foram realizados os II Jogos Pan-Americanos, onde Ademar Ferreira da Silva bateu o recorde mundial do salto triplo.

NO MEXICO OS BRASILEIROS

CIDADE DO MEXICO, 20 (de Fernando Carlos, da Sport Press) — A delegação gaúcha que representará o Brasil no II Campeonato Pan-Americano de Futebol, chegou ontem a esta capital, realizando boa viagem, apesar de longa. Os brasileiros foram recepcionados no aeroporto, pelos dirigentes da Federação Mexicana de Futebol.

Ao contrário do que estava em principio assentado, os jogadores do Brasil não ficaram hospedados no Hotel Los Bosques. Decidiu a entidade asteca reservar acomdações para a delegação brasileira, no Hotel Lescargot Nesse hotel, que fica no centro da cidade, estão alojados os jogadores gaúchos.

Na manhã de hoje os craques brasileiros realizaram o primeiro treino em gramados mexicanos. Treinamento leve, de adaptação apenas, face à altitude de 2.400 metros.

Ainda hoje o treinador Francisco Duarte Júnior (Teté), terá uma reunião com o chefe da delegação, Antenor Correia de Oliveira, a fim de estabelecer o programa de treinamento para os jogadores, visando o primeiro compromisso no II Campeonato Pan-Americano de Futebol.

CLUBES em Revista

A equipe do Fluminense deu um ligeiro treino de conjunto, ontem à tarde, durante 30 minutos. 1x0, para os titulares foi o resultado, tento marcado por Telê. Castilho reapareceu no arco titular. Os titulares alinharam com a seguinte formação: Castilho, Lafaiete e Pinheiro; Batatais, Clovis e Bassú; Paulinho, Telê, Valdo, Valdemar e Escurinho. Após o ensaio, os jogadores do Fluminense rumaram cara a concentração nas Paineiras.

•

Hoje, pela manhã, os jogadores do Bonsucesso realizarão um ligeiro ensaio, par o jôgo de amanhã, frente ao Fluminense.

•

O Vasco da Gama, reinicia esta manhã os treinos para o jôgo de domingo, contra o Fluminense. Não há problemas, para o preparador vascaíno, já que Maneca, Belini e Vavá, deverão hoje, ter alta do departamento médico e é possível o aproveitamento dos três nesse jôgo.

•

O Bangu, esta manhã, reinicia os preparativos para o jôgo de sábado à tarde, no Maracanã, frente ao Flamengo. Inicialmente haverá revisão médica, na equipe ban-

(Conclusão na pág. 9)

Treinaram os brasileiros para o "Pan"

Com um treino de trinta minutos, exercitou-se em conjunto ontem, no Estádio Universitario, no México, a seleção brasileira (gauchos) que representará o nosso país no Campeonato Pan-Americano de Futebol

1 x 1, foi o resultado da prática, com tentos de Bodinho (efetivos) e Milton (reservas) O treino agradou de um modo geral, devendo hoje os craques voltarem a cancha para um individual.

TITULARES: Sérgio; Florindo e Oréco; Ortunho, Odorico e Enio Rodriguez; Luizinho Larry, Gerônimo e Chinezinho.

RESERVAS: Paulinho; Airton e Duarte; Figueró, Sarará e Hercilio; Waldir (goleiro), Milton, Juarez, Enio Andrade e Raul.

Noticiário fornecido pela Sport-Press.

Argentina nova campeã sul-americana de natação e polo aquático

E' a Argentina a nova campeã sul-americana de Natação e water-polo, conquistando na piscina do Balneário de Vina del Mar, Chile, os dois títulos, enquanto o Chile sagrou-se campeão em Saltos Ornamentais, ficando com o Brasil os "vice" das três modalidades esportivas.

Foi ingrata para as côres nacionais a tarde de sábado, quando tinhamos o favoritismo da prova dos 1.500 mts. livre, vitória essa que nos daria o título continental, já que no relay 4 x 200 nado livre para homens, confirmamos o nosso favoritismo. Mas nos fugiu a vitória nos 1.500 mts. e com isso perdemos o título máximo do continente. Perdemos a hegemonia da aquática sul-americana que mantinhamos desde 1952.

ENCERRAMENTO

Com o final do Campeonato Sul-Americano disputado na tarde de domingo, podemos dizer que tecnicamente foi apreciável o certame já que alguns recordes foram obtidos, e recordes em provas, há que se acrescentar como no caso da derrota de Silvio nos 400 m livre.

AS PROVAS DE DOMINGO

Foram os seguintes os resultados da última etapa do certame continental:

1.500 m homens-livre — Oscar Kramer (Argentina) 19'03"5/10. *200 m — nado de costas-homens* — 1.º João Gonçalves, Brasil, 2'31"1/10. *200 m peito clássico homens* — Hector Nimo, Argentina, 2'47"2/10. *200 m — Borboleta-homens* — 1.º Orlando Cossani (Argentina), 2'36"4/10 *Relay 4x200 m homens-livre* — 1.º Brasil com 8'55" *200 m Moças nado de costas* 1.º Vanna Rocco (Argentina) com 2'49"9/10. *200 m — moças nado de peito*, Beatriz Rhode (Argentina), 3'06"4/10. *400 m moças nado livre* — Eileen Holt, Argentina, 5'27"2/10.

(Conclusão da pág. 9)

As orelhas ARDEM

E hoje eu apresento em furo sensacional de reportagem o momento culminante de domingo, dia 19 de fevereiro de 1956, quando, na República da Praia do Pinto, garotos praia do pintanos com a presença inenarravel do sr. Super Vinte levantavam os braços e os olhos para o céu, como quem diz: "Uai, São Judas Thadeu, que rubronegrada é essa com a gente?". Várias versões surgiram para explicar a deblace. 1a. versão: "São Judas tirou uma soneca." 2a. Versão: "Como carnaval é festa de rubronegro, o pessoal inda tava na cinza..." 3a. Versão: E' mais uma experiência com os nervos da Praia do Pinto". Pela fotografia pode-se ler, com facilidade, que aflora aos lábios das vítimas um visiumbre de alegria, como a gritar: "Nem tudo tá perdido!"

NOTICIA

Nem moça de "lorgnon" e nem de "pince-nez", quanto mais de óculos!

SUPER XX

Enquanto o Instituto Médico Legal e o Instituto de Criminalística não apresentam os resultados dos exames que deverão ser procedidos nos tecidos do cadáver de Ozéas Francisco Ferreira, encontrado morto nas matas da Tijuca as diligências sôbre o caso ficarão à cargo do detective Valdir Coelho, da Polícia Técnica. Na reunião realizada ontem, na Divisão de Polícia Técnica, o delegado Silvio Terra informou à reportagem que resolvera avocar o caso para si, visto o delegado Diogenes estar muito assoberbado de serviço. Nessa reunião, cuja foto publicamos acima, somente foi afirmado haver na garrafa encontrada junto ao cadáver, restos de formicida e, também, não existir no corpo de Ozéas, sinais de violência

Testemunhas acusam P. E. espancadores

Foram ontem confirmados pelas vítimas, em depoimentos tomados na Delegacia de Roubos e Falsificações, os bárbaros espancamentos praticados por Polícias Especiais, nos componentes do bloco carnavalesco "Unidos de Salvador de Sá", no domingo de Carnaval.

Os depoentes, que declararam não pertencer ao bloco, e sim, serem simples transeuntes que apreciavam os foliões, foram, também, vítimas dos "representantes da ordem", recebendo cacetadas e rasteiras, apesar de suas explicações, e enviados a Delegacia do 6.º Distrito Policial.

DEPOIMENTO DE OTACILIA SILVA

A primeira vítima-testemunha a ser ouvida, foi Otacília Silva (31 anos, funcionária do Departamento de Educação Cívica, Rua Lígia, 388 casa 17, em Olaria) que declarou ter saltado de uma condução na Avenida Presidente Vargas, esquina da Rua Marquês de Sapucaí, na tarde do dia 13, às 14 horas. Dirigia-se à casa de uma amiga de nome Esmeralda (residente na Rua Aníbal Benévolo, 274, quando, na esquina da Avenida Salvador de Sá, parou para apreciar um bloco carnavalesco que por ali passava.

AGREDIDA

Acrescentou Otacília que, no momento em que parara, surgiram várias viaturas da Polícia Especial, das quais saíram diversos policiais que, imediatamente, se puseram a espancar a cacetete os componentes do bloco, bem como outras pessoas que se achavam no local. Logo a seguir um dos policiais aproximou-se dela, aconselhando-a a fugir. Isto, no entanto, não lhe foi possível, pois um outro policial, alto, magro e que servia como motorista de um dos carros deu-lhe um pontapé na perna direita e, segurando-a violentamente empurrou-a para dentro de uma das viaturas.

OUTRO DEPOENTE

O segundo a ser ouvido, João Firmino da Silva (23 anos, solteiro, ajudante de motorista, Rua Major Freitas, 121, fundos) declarou que, chegando ao local e assistindo o espancamento do povo por elementos da Polícia Especial, aproximou-se de um policial perguntando lhe o que havia. O policial, sem dar resposta alguma mandou-o entrar numa das viaturas, agredindo-o em seguida a golpes de cacetete. Ao chegar junto ao carro recebeu uma rasteira de um sargento, comandante da RP embora dissesse sempre que não fazia parte do bloco.

ESPANCADO

A seguir depôs o relojoeiro Amadeu Reis Canaio declarando que por ocasião do conflito, um sargento da PM o revistou e mandou que fôsse embora. Entretanto, logo depois recebeu de um PE uma bordoada no antebraço esquerdo, sendo em seguida preso por um guarda-civil que o conduziu para a delegacia do 6.º DP onde verificou haver, naquela delegacia muito gente ferida.

TESTEMUNHA AGREDIDA

O estudante Oto Nunes da Silva (21 anos, solteiro, Rua Lopes da Cruz, 72 no Meier) a testemunha seguinte contou que ao passar pelo local, vendo grande aglomeração, aproximou-se, e viu que vários populares e elementos componentes do bloco carnavalesco, eram violentamente espancados por alguns policiais. Levado pela curiosidade, chegou mais perto, quando, então, foi surpreendido por um PE armado de cassetete. Tentou explicar que chegara naquêle momento, mas não pôde, porque o policial o agrediu. Parecia um bando de loucos, disse o estudante terminando seu depoimento.

O motorista José Antunes de Oliveira (21 anos, solteiro, Rua Senhor do Matosinho, 419) em seu depoimento esclareceu que ao chegar nas proximidades do local em que os policiais davam vasão à sua brutalidade, foi por um dêles revistado. Como nada encontrasse, mandou que se fôsse. Por curiosidade, porém, permaneceu ali e só se afastou, quando um outro PE deu-lhe uma violenta borrachada.

Êsse motorista afirmou ter visto quando os policiais agrediam a todos, sem exceção, não respeitando nem senhoras, que passavam por ali.

NOVOS DEPOIMENTOS

Hoje, à tarde, serão ouvidas novas testemunhas, arroladas para depôr no inquérito aberto para apurar responsabilidades dessa ocorrência revoltante.

TESTEMUNHA

José Antunes Oliveira, quando prestava declarações na Delegacia de Vigilância. É uma das testemunhas que viram as arbitrariedades da Polícia, sofrendo, inclusive agressão

AGREDIU O VIZINHO A PAULADAS

Cansado de ser provocado pelo vizinho contra quem havia sido testemunha num processo, o servente de pedreiro Joaquim Portela (42 anos, português Rua Ambirê Cavalcanti, no morro de São Carlos) agrediu-o com pauladas, fraturando-lhe o crânio.

A vítima Aquino da Silva (32 anos, solteiro Rua Major Freitas 108 fundos) foi transportada para o hospital Sousa Aguiar e o agressor autuado na delegacia do 14.º distrito policial.

VIRA A AGRESSÃO

Joaquim há três meses viu quando Aquino desferiu 8 facadas num desafeto. Por isso prestou declarações do que sabia no processo instaurado no 14.º distrito. Desde então, Aquino sempre que o encontrava provocava-o. No domingo, Joaquim foi novamente provocado e, como não estava disposto a aturar o desafeto, armou-se com um pedaço de pau e o agrediu.

Assassino (seis vêzes) não resistiu ao ser prêso

O perigoso assaltante à mão armada Carlos Castilho, mais conhecido pêlos vulgos de "Carlos da Candinha" e "Brabo do Caju" (49 anos, branco), em diligência realizada na madrugada de ontem, por uma turma de investigadores da Seção de Capturas, chefiada pelo detective Malta, foi prêso no seu barracão da Quinta do Cuju, não tendo apresentado resistência.

De há muito vinham as autoridades policiais envidando esforços para a captura do perigoso deliquente, que teve como última façanha fuzir do xadrez do 16.º Distrito Policial. O detective Malta, disfarçando-se em pescador, conseguiu fazer um levantamento do barracão em que "Brabo do Caju" morava. Verificou, então, que o mesmo dava para o mar, facilitando dessa maneira a fuga do mesmo aos cercos, num bote que estava ali sempre atracado.

A CAPTURA

Feito o levantamento, o detective Malta, às últimas horas da noite, mandou que os investigadores Manolo e Dorneles, fôssem para o bote. Em seguida, cautelosamente, com outros investigadores efetuou o cêrco do barracão.

Imediatamente «Brabo do Cajú» correu para o alçapão e entrou a descer a escada para alcançar o bote. Nessa ocasião, porém, ouviu a voz de Manolo e Dorneles que, de arma em punho, ordenou que êle subisse e se entregasse, no que foram obedecidos.

CRIMES

«Brabo do Cajú» é acusado de haver cometido 6 homicídios na Jurisdição do 16º DP. Declarou, entretanto, que é autor apenas de dois, pois os outros correrem por conta do exagero da Polícia.

O perigoso deliquente, que é irmão do «Moleque Finfim», foi recolhido ao xadrez da Delegacia de Vigilância.

ASSALTADO POR SEIS EM B. RIBEIRO

O ladrilheiro Ailton de Sousa (31 anos, casado, Rua José Leonardo, 733 em Niterói) quando caminhava pela Rua João Vicente, próximo à Estação de Bento Ribeiro viu-se cercado por seis indivíduos, que depois de lhe exigirem dinheiro, o espancaram brutalmente.

Depois de prostrarem o operário a murros e pontapés, os malfeitores o despojaram do relógio e da importância de 1.500 cruzeiros, fugindo em seguida.

GRAVISSIMO

Ailton, que sofreu fratura do crânio, contusões e hematoma no ôlho esquerdo, foi transportado para o hospital Carlos Chagas, onde ficou internado em estado de coma.

O fato foi comunicado à polícia do 25.º distrito, que tomou as providências de sua alçada, iniciando as diligências para identificar os assaltantes.

Abandonada tentou o suicídio

Ingerindo forte dose de veneno, nas proximidades do predio 286 da rua Nilo Romero, a doméstica Maria das Dores Paula (25 anos, solteira, Rua Lobo Júnior, 773) tentou matar-se ontem. Transportada para o hospital Carlos Chagas, Maria foi ali internada em estado grave.

Num rápido bilhete Maria acusava Denir Pereira da Silva, seu ex-amante, de a haver abandonado quando mais precisava dele. Maria ia ser mãe e por êsse motivo, seu amante a abandonara.

A polícia, cientificada do fato, tomou as providências de sua alçada.

QUANDO CANTAVA FOI ESFAQUEADA PELA SOBRINHA

Com profunda facada no abdome Altiban Ribeiro (18 anos, solteira, residente na Praia da Guanabara, em Ramos) agrediu sua tia, Guiomar Jesus Santos (desquitada, de 20 anos mesma residência) depois de breve discussão motivada pela voz desafinada de Guiomar.

Altiban estava em casa quando ouviu sua tia cantar uma melodia de carnaval. Chamou-a de desafinada, dizendo que estava cantando errado. Guiomar se ofendeu com a crítica, nascendo, daí, uma violenta discussão.

A AGRESSÃO

Os ânimos foram se alterando durante a discussão e em dado momento, Altiban apanhou uma faca avançando contra Guiomar, que não teve tempo de se defender.

Após a agressão Altiban fugiu, tomando rumo ignorado, enquanto vizinhos providenciavam a remoção de Guiomar para o Hospital Getúlio Vargas, onde ficou internada.

As autoridades de serviço no 21.º DP tomaram conhecimento do fato, registrando-o.

Capotou a camioneta

Quando trafegava em excessiva velocidade pela Av. Beira Mar, em frente ao jardim da Glória, a camioneta 13-97-17, desgovernou-se, indo de encontro a um poste para depois capotar espetacularmente. Embora o veículo tenha ficado bastante danificado, o motorista, inexplicàvelmente, saiu ilêso.

As autoridades de serviço no 4º DP cientficadas do ocorrido, providenciaram a remoção do vefeulo para o depósito do Serviço do Trânsito.

Colhido pelo bonde

Em frente ao hospital São Francisco de Assis na Av Presidente Vargas o bonde da linha 36 número de ordem 266 conduzido pelo motorneiro regulamento 2038, colheu o empregado da Light, Aurélio Vasconcelos Sobrinho (casado, de 56 anos, Rua Antunes Maciel, 27) causando-lhe fratura do crânio e contusões generalizadas.

A vítima foi transportada para o hospital Sousa Aguiar, e a ocorrência comunicada a polícia do 3.º distrito.

Faleceu o garção

O garçon da Escola Superior de Guerra, Eudicir Morena (21 anos, solteiro), quando tentava atravessar a praia de Botafogo, próximo ao Clube de Regatas Guanabara, foi atropelado por um auto de número ignorado.

Com graves ferimentos, foi a vítima conduzida para o Hospital Sousa Aguiar, onde veio a falecer, tendo o cadáver sido removido para o necrotério do Instituto Médico Legal.

CAMINHÃO DESGOVERNADO SUBIU A CALÇADA COLHENDO CINCO PESSOAS

Cinco pessoas quando se encontravam num ponto de parada de bonde, na Av. Presidente Vargas, foram atropeladas pelo caminhão chapa 60-73-80, que caira num buraco desgovernou-se e subiu ao passeio indo chocar-se contra uma árvore.

As vítimas, que são as seguintes, foram socorridas no Hospital Sousa Aguiar: Celeste da Costa (28 anos, casada, Rua Barão de Bom Retiro, 3:55); Jofre Soares de Almeida (24 anos solteiro, Rua Santa Maria, 25); Arlindo Alfredo Dezorai (27 anos, casado Rua Butuba, 56; Antônio Rosa da Silva (27 anos casado, Caramujo Estado do Rio); e Luis Dias Bonha (44 anos Rua João Alfredo, 57, apto. 102. Êsta faleceu na mesa de curativos tendo o cadáver sido removido para o necrotério do IML.

CONCLUSÕES DA 12.ª PÁGINA

Cofap ameaça . . .

time importa no aumento dos preços atuais das passagens de bondes.

A resolução bomba

Cedo os srs Lu Roque (Fazenda), Silveira (Viação) e Fonseca (Banco do Brasil) compareceram à COFAP e, fechando-se no recinto das sessões, passaram a discutir a decisão do juiz da 3.ª Vara da Fazenda Pública, protestando contra ela, por considerá-la atentatória às prerrogativas da COFAP, regida por lei especial. O sr. Silveira, da Viação foi dos mais veementes, repetindo o que já havia declarado no Plenário da última reunião, isto é que estamos diante de uma verdadeira "ditadura judiciária", contra a qual é preciso reagir. E assinaram, os três uma declaração compromet-

tendo-se negarem número para funcionamento do Plenário da COFAP enquanto perdurarem os efeitos da liminar concedida pelo juiz Caiuby

Escrivães . . .

incoerência DASP foi conceder Oficial Diligência atualmente padrão G — cargo isolado — nível 4. O padrão G pela tabela de eqüidade aos militares, concorresponde ao nível 10. Os srs deputados ao considerarem a natureza do cargo isolado do Oficial Diligência, elevaram de 4 para 12 o nível dos mesmos.

UNSP REBAIXA

«Em seu trabalho a UNSP deixando de parte essa apreciação técnica e até jurídica, atribui aos referidos Oficiais o nível 7, o que corresponde a um rebaixamento pelo plano aprovado na Câmara, de 5 níveis, e pela intenção do Govêrno, de 3 níveis. O cargo de Escrivão de Polícia atualmente escalonado nas letras H, I J, K, L e M vem corresponder na tabela proposta pelo Govêrno aos níveis 11, 12, 13, 14, 15 e 16 respectivamente. Entretanto pelo trabalho inicial DASP eram atribuídos os níveis 11, 12 e 14 a essa carreira. Os srs. deputados mediante emenda aprovaram para Escrivães níveis 13, 15 e 17, em reconhecimento às inúmeras atribuições e responsabilidade da citada carreira. A UNSP, sem qualquer conhecimento de causa e à seu bel prazer, diminuiu em seu trabalho os níveis da citada carreira para 12 13 e 15. Por todos êsses fatos a Associação Escrivães e Escreventes Polícia que congrega ainda Oficiais Diligência, protesta solicitando vossa excelência aprovação aumento imediato em equiparação militares. Solicitamos, ainda, por ocasião aumento, seja diminuído escalonamento de qualquer carreira para o número de três níveis que atualmente atinge à seis. Assinado — Francisco de Paula Braga, presidente Associação Escrivães e Escreventes de Polícia»

Extinção da . . .

aproveitará o pessoal da referida corporação, que gozar de estabilidade na Polícia Militar do Distrito Federal, ou no Departamento Federal de Segurança Pública.

Art. 3º — Esta lei entrará em vigor na data de sua publicação revogadas as disposições em contrário"

Enumeração

Na justificação, além dos argumentos em síntese expostos nesta notícia o deputado enumera as polícias que atuam com atribuições coincidentes, nesta Capital, com a finalidade (ou a pretexto) de manter a ordem: Polícia Civil, Polícia Militar Polícia Municipal (cuja milícia de choque espancou o povo no tablado também durante o carnaval mas tem de ser extinta pela Câmara Municipal) e mais as policias especiais do Exército da Marinha e da Aeronáutica.

Jânio disse . . .

minha filha, que deseja conhecer e namorar. Se por um lado, devo agradecer as expressões que usa para mim é de meu dever dissuadi-lo no que concerne à menina, muito longe ainda da idade favorável àqueles propósitos. Realmente não pensa a criança, nem deve pensar, em nada que não sejam seus estudos e, mesmo aí fico as vêzes, apreensivo por ue não é tão brilhante quanto o pai desejaria. Preciso comunicar-lhe também que minha espôsa ao ler a mesma carta, mostrou-se perigosamente irritada, tendo dado a respeito ordens terminantes à guarda do palácio que não ousei contrariar. Deixe pois o assunto esquecido até a "Presidência da República" com a qual me ameaça nas linhas finais (a) Jânio Quadros"

Sistema único

que o país ocupa, de ser o fronteiriço de maior número de outros países na América.

Frizou ainda o ministro, as dificuldades peculiares do Brasil para ampliar a sua rede rodoviária, mas ressaltou como de excepcional oportunidade que a Reunião tenha sua sede na Capital desta República exatamente quando o Govêrno tem programas de desenvolvimento econômico em grande parte dependentes de seu sistema rodoviário doméstico e internacional.

Outros discursos

Falaram a seguir o presidente da Reunião sr Philuvio Cerqueira Rodrigues expondo em detalhes os objetivos do certame e o representante das delegações estrangeiras sr Luis Argote do Paraguai, que agradeceu a recepção prestada pelas autoridades brasileiras.

Início dos trabalhos

Os trabalhos efetivos da Reunião têm seu início marcado para hoje, com a realização de suas sessões plenárias às 9 e às 15 horas, no edifício do DNER, à Av. Presidente Vargas 522, 21º andar.

Aos pés do . . .

minação de "Caravana Constantino Marochi", como homenagem ao primeiro soldado paranaense morto em ação na campanha da FEB na Itália.

O presidente Juscelino recebeu das mãos do peregrino Luis Fressato a pequenina imagem, que antes foi beijada por todos os membros do grupo paranaense. Agradecendo, o presidente exaltou o feito dos peregrinos, acrescentando que, no seu govêrno, assegurará paz, tranquilidade e bem-estar ao povo brasileiro, sob a inspiração de Deus.

Despediu-se depois o sr. Kubitschek apertando a mão de cada um dos peregrinos e cumprimentando com um aceno antes de entrar em seu automóvel, as demais pessoas que lá se achavam.

Zona Sul e . . .

da Paz ao Aeroporto Santos Dumont. Uma última linha irá de Ipanema ao Leme.

Seis etapas

O plano foi elaborado em etapas, que são em número de seis compreendendo: 1.ª) Estrada de Ferro, Aeroporto Barcas, Lapa; 2.ª Lapa Glória, Catete, Laranjeiras e Praia Verme, lhar; 3.ª) Botafogo e Jardim Botânico; 4.ª) Copacabana e Leme; 5.ª Gávea, Leblon e Ipanema e 6.ª) compreendendo Flamengo e Botafogo.

A Câmara deu cem milhões

A execução de todo o plano da zona sul foi orçado em Cr$ 500 milhões de cruzeiros, quantia estipulada pela Câmara dos Vereadores ao Prefeito para a execução das obras, da qual Cr$ 100 milhões, pertencem ao orçamento de 1956, através a lei 826. Com essa verba, poderá o atual Prefeito dar início as obras, que serão concluidas dentro de um ano e seis meses.

Postiação dos bondes

Será feito o aproveitamento da postiação e da suspensão que servem, atualmente as linhas de bondes o que muito facilitará a execução das obras. Para as linhas dos ônibus elétricos, serão usadas de preferência, as pistas internas fim de dar maior facilidade aos passageiros.

As Comissões

Ambas as Comissões foram presididas pelo sr. Carlos Soares Pereira, Secretário Geral de Viação e Obras, por estar ausente o sr Mauricio Joppert da Silva, presidente nomeado. Tomaram parte da reunião os seguintes, CEPAE: srs A J. da Costa Nunes, Adalberto Cumplido de Sant'Ana, Antonio Russel Raposo de Almeida e Roberto Figueiredo; CEPB: srs. José Oliveira Reis Darcy S. Muniz Guimarães e Roberto Figueiredo Estiveram presentes ainda, os vereadores Frederico Trotta e Hugo Ramos Filho.

Um filme . . .

nicipal agredindo ao povo e aos repórteres fotográficos:

c) Solicitar do sr. prefeito a inclusão de um elemento da imprensa, estranho à ARFRJ na Comissão de Inquérito constituída para apurar a responsabilidade da agressão;

d) Exigir imediato pagamento das maquinas de fotografia, quebradas por guardas da Polícia Municipal;

e) Convidar a Imprensa e as autoridades Ministro da Justiça, Chefe de Polícia prefeito senadores, deputados e vereadores para assistirem ao filme das ocorrências, a ser exibido em dia desta semana.

– Há quem compre até pelo telefone!

Mas nós preferimos que o Sr. veja com seus próprios olhos!

Lotes já urbanizados, com condução à porta, dotados de água, luz e fôrça, ao lado da poética praia de Guaratiba e de excelentes mercados abastecedores.

Loteamento inscrito sob Nos. 227 e 242 no 9.º Ofício do Reg. de Imóveis.

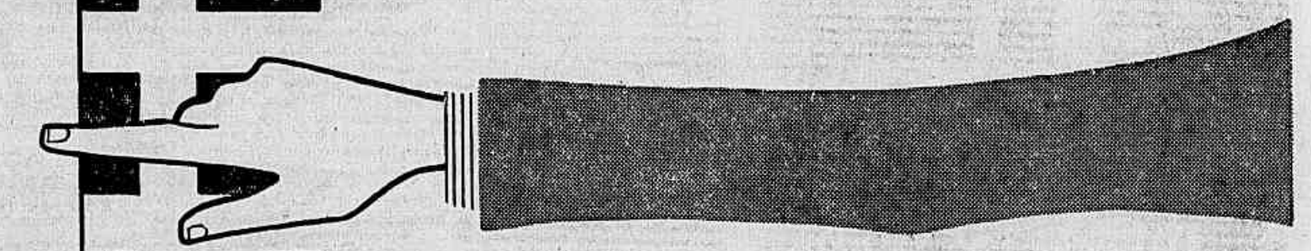

Lotes a partir de Cr$ 65.000,00 em 100 prestações SEM JUROS.

Aceite nosso convite para visitar Vila Mar no próximo domingo!

(Reserve sua condução gratuita pelo Tel. 52-4330)

Organização de Vendas da **PLANIL**

Mais um empreendimento da

Cia. Construtora Continental de São Paulo

AV 13 DE MAIO, 13 - 17.º AND GRUPO 1702

TELEFONES 52-9588 • 42-7765

NO MEIER CINE IMPERATOR - LOJA G

TELEFONE 29-4687

Braçadas e . . .

(Conclui na pág 11)

A delegação carioca será composta de 60 pessoas.

IATISMO

Com 145 minutos o iate "Pinguim" com Bernardo Kurg, venceu na manhã de domingo a "11 Regata Eduardo de Carvalho", destinada à classe Carioca. 13 barcos disputaram a prova que teve a boia montada em águas fronteiras ao Pôsto 2, em Copacabana. Foi o seguinte o resultado. 1.o Pinguim; 2.o Sacy; 3.o Jacuí; 4.o Nebilna; e 5.o Maringá.

No próximo dia 11 os veleiros da Classe Carioca promoverão nova regata.

Clubes em . . .

(Conclui na pág 11)

guense, que buscará a reabilitação da derrota que lhe impôs o América, no primeiro jôgo do terceiro turno.

•

O Flamengo, após o revés sofrido domingo, frente ao América, volta hoje à cancha, para o início dos exercícios da semana. Individual é a prática a ser efetuada pelos craques da Gávea.

•

América treina esta manhã, preparando-se para os próximos compromissos já que esta semana não têm jôgo. A prática dos rubros é individual e exame médico.

A FUNÇÃO DA IMPRENSA NAS RELAÇÕES INTERNACIONAIS

Os jornalistas credenciados junto ao Ministério das Relações Exteriores ofereceram, ontem, um almôço, na Associação Brasileira de Imprensa, ao Primeiro Secretário de Embaixada Geraldo de Carvalho Silos, ex-Chefe do Serviço de Informações do Itamarati, por motivo do seu embarque para Londres.

Estiveram presentes o secretário Vasco Mariz, atual Chefe do Serviço de Informações; deputado Luís Francisco, jornalistas Hoche Ponte, diretor da Agência Nacional e representatne do "Correio da Manhã"; Caio Pinheiro, da "Tribuna da Imprensa"; Jorge Ribeiro e sra., da "Última Hora"; Emmanuel Stumpf, da TV-Tupi; Luís de Medeiros, do "Diário da Noite"; Ailton Quintiliano, de "O Jornal"; José de la Pena Junior, de "A Noite" e Sérvulo de Melo, da Agência Nacional.

Em nome dos seus colegas, falou o jornalista Luís de Medeiros lembrando a importância da informação na diplomacia bem como a função da imprensa em bem divulgar e orientar a opinião pública em face dos assuntos internacionais

Recordou que o Itamarati mantém em seu Serviço de Informações Chefes competente e capazes de compreenderem o valor da notícia e as consequências da má orientação na opinião pública

Disse ainda da satisfação dos jornalistas em homenagear a um antigo colega e da alegria de ver que como diplomata continuava êle um profissional da imprêensa.

Em resposta, o homenageado frisou que, tendo ocupado a chefia do setor de imprensa no Itamarati, tinha se reencontrado como jornalista que sempre foi e que é a sua verdadeira vocação.

Sensibilizado, agradeceu a gentileza da lembrança, afirmando que não se despedia porque na capital londrina estaria sempre à disposição dos jornalistas para atendê-los com o mesmo critério e a mesma simplicidade.

EMBARCA HOJE

O secretário Geraldo de Carvalho Silos segue hoje para Londres, estando previsto o seu embarque, a bordo do "Provance", às 10 horas, no Touring Club.

Jogadores do Bonsucesso interessam ao Corintians

SÃO PAULO, 20 (Sport Press) — Está o Corintians Paulista vivamente interessado pelo concurso de nada menos de cinco jogadores do Bonsucesso, São Elos, o zagueiro Gonçalo; o médio Paulo, os atacantes Milton, Jair e Nilo.

Sabe-se que o Corintians pretende oferecer em troca os jogadores Rafael, Moreno e Nelsinho e ainda uma compensação financeira. Um emissário corintiano viajará para o Rio de Janeiro, a fim de entrar em entendimentos com os dirigentes do grêmio leopoldinense.

Mostrou o . . .

(Conclui na pág 11)

Tomires e Pavão; Jadir, Dequinha e Jordan; Joel, Paulinho, Indio, Didu e Zagalo.

JOGO — Vasco, 3 x Bonsucesso, 1.
Local — Estádio do Maracanã (sábado).
Renda — Cr$ 354.139,60.
Juiz — Manoel Machado (regular).
Primeiro tempo — Empate 1x1 — (Nilo e Valter).
Final — Vasco, 3x1 (Pinga e Valter).
Quadros — *Vasco:* Hélio; Paulinho e Haroldo; Laerte, Orlando e Beto; Sabará, Valter, Pinga, Alvinho e Parodi. *Bonsucesso:* Julião; Bibi e Gonçalo; Décio, Pacheco e Paulo; Milton, Geraldo, Valter, Jair e Nilo.

COLOCAÇÕES DOS CLUBES

América, 0 ;Fluminense, 0; Vasco, 0; Flamengo, 2; Bonsucesso, 2; Bangu, 2.
Artilheiros — Paulinho, Flamengo, 23; Valter Flu, 16; Hilton, Bangu, 15; Leônidas, América, 14; Pinga, Vasco, 14; Valter, Vasco, 13; Romeiro, América, 12
Taça Eficiência — Flamengo, 322 pontos; Vasco, 316; Fluminense, 279; Bangu, 245; América, 243; Bonsucesso 176.
Proximos jogos — Fluminense x Bonsucesso, quarta-feira, dia 22; Flamengo x Bangu, sábado, dia 25; Fluminense x Vasco, domingo, dia 25.

Argentina . . .

(Conclui na pág 11)

CONTAGEM

E a seguinte a contagem geral do Campeonato Sul-Americano (Campeonato Masculino): 1.º Argentina, 148 pontos; 2.º Brasil, 137; 3.º Peru, 83; 4.º Chile, 25,5; Colômbia, 24; 6.º Uruguai, 9,5 pts. No *setor feminino* 1.º Argentina, 91; 2.- Brasil, 85,5; 3.º Chile, 44; 4.º Peru 25,5

SALTOS

No setor dos Saltos Ornamentais, foi a seguinte a contagem geral: 1.º Chile, 62 pontos; 2.º Brasil, 40 pontos.

WATER-POLO

Com a vitória obtida sôbre o Brasil na tarde de domingo por 3 a 2, a Argentina sagrou-se campeã continental do violento esporte, certame êsse que levantou invicta com 5 a 1 sôbre o Brasil, 10 a 0 sôbre o Chile novamente 7 a 0 sôbre o Chile e 3 a 2 sôbre o Brasil. A Argentina levantou o Campeonato com zero pontos perdidos; o Brasil foi vice-campeão com 4 pontos perdidos e o Chile foi 3.º com 8 pontos perdidos.

"COPA MONTEVIDE'U"

A "Copa Montevidéu" (soma de pontos nas 3 modalidades) foi levantada desta feita pela Argentina que somou 400 pontos, vindo em 2.º o Brasil, com 306,5; Chile com 148,5; o Peru com 126,5, o Colômbia com 25, o Uruguai com 11,5; a Venezuela com 6 e o Equador com 5 pontos.

CHEGAM HOJE

A delegação brasileira que disputou o certame continental embarcará hoje (10 horas) devendo chegar no Galeão por volta das 20 horas.

Segunda eliminatória de box

SÃO PAULO, 20 (Asap.) — Os organizadores da seleção brasileira de box, que disputará o Campeonato Latino-Americano de Amador, resolveram programar para esta semana mais uma prova eliminatória. Desta feita, os pugilistas guanabarinos deverão tomar parte, pois é de suma importância essa segunda série, para a perfeita formação da embaixada patrícia. Após essa nova prova, os pugilistas ficarão concentrados e assim terão oportunidade de iniciar um severo treinamento.

Entre Djalma Santos e a Portuguêsa

SÃO PAULO, 20 (Sport Press) — O notável jogador Djalma Santos, ainda não chegou a um acôrdo para a reforma do seu contrato com a Portuguesa de Desportos. O jogador pretende ordenado de mil cruzeiros mensais, enquanto que a Portuguesa, através o seu tesoureiro, sr. José Bizarro da Nave, oferece apenas 22 mil cruzeiros.

Sabe-se, por outro lado, que se Djalma Santos não resolver esta semana a sua situação, o seu "passe" será colocado à venda.

IPASE

PAGAMENTO DE PENSIONISTAS DO IPASE

ATRASADOS DO AUMENTO DE 30%

Comunicamos às pensionistas do IPASE, beneficiadas com o aumento de 30%, nos têrmos da Lei n. 2.748, de 24 de janeiro de 1955, que a partir de 21 do corrente, conforme escala abaixo, as agências da Caixa Econômica Federal passarão a pagar os atrasados do referido aumento correspondentes ao período de 26 de janeiro a junho, inclusive, do ano findo.

Dia 21 — 2.927 a 200.000
Dia 22 — 200.001 a 250.000
Dia 23 — 250.001 a 300.000
Dia 24 — 300.001 a 360.000
Dia 27 — 360.001 a 400.000
Dia 28 — 400.001 a 450.000
Dia 29 — 450.001 a 992.000

Nota: Atrasados a partir do dia 5 de março, juntamente com a pensão.

a) HILTON GUEDES PEREIRA
Chefe da Divisão de Pensões e Contribuições

DIÁRIO EDUCACIONAL

"Educar é semear, renovar, vivificar"

Direção dos professôres: J. M. Leite de Vasconcelos, H. Reis e V. Zappi

Alimentos úteis

Na fase pré-escolar, um dos hábitos de nutrição que a criança deve adquirir é o de ter nas duas refeições principais uma verdura bem cozida, preferentemente verdura em fôlha. Em seguida, o alimento mais importante é a fruta, que deve ser dado em natureza, apenas descascada ou machucada para melhor se fazer a digestão. E é o de bôa praxe que a fruta acompanhe sempre as duas refeições.

A carne não pode, também, ser esquecida, por sua utilidade no fornecimento de substâncias destinadas ao crescimento. A criança deve ser ensinada pelo exemplo e pelo alimento fornecido, a chupar um bife meio cru, bife de carne ou de fígado ou então a ingerir carne, fígado, miolos bem batidos, de mistura às vêzes com vegetais que lhes modifiquem o aspecto ou lhes tornem o gôsto mais agradável. Não é preciso a criança saber que está comendo fígado ou miolos: basta que os coma, que adquira o hábito de tomá-lo, para que mais tarde quando souber da sua utilidade, mais facilmente conserve a atitude inconscientemente adquirida.

De vez em quando, como substituto da carne, poderão entrar na alimentação da criança a galinha e o peixe, para ser adquirido, assim, na variedade, o hábito do alimento adequado. Conveniente é também o ôvo que, talvez pelo seu aspecto, a criança fàcilmente aceita habituando-se rapidamente ao seu uso.

Faculdade de Serviço Social do R. J.

ABERTAS AS INSCRIÇÕES À MATRICULA

De acôrdo com a Lei 1.889 de 13 de junho de 1953, o ensino do Serviço Social foi reconhecido de nível superior.

Profissão sacerdócio exige dos candidatos, além do preparo básico (1.º ciclo colegial, científico-clássico ou equivalente), uma formação moral capaz de proporcionar aos assistidos o seu ajustamento definitivo individual e social.

A Faculdade de Serviço do Rio de Janeiro, com sede na Rua México, 11 sobreloja (mista) possui entre outros, os seguintes professôres: Alair Accioly Antunes, diretor do Inst. de Educação da PDF; A. Moraes Coutinho, Fac. Nac de Medicina; A. Lira Cavalcanti, M do Trabalho; A. Miranda, ONU; A. Arruda Câmara, monsenhor e dep federal; Carlos Sanchez de Queiroz, Universidade do Brasil; Cristovam Breiner, Juiz da 2.ª Vara de Família; Eudoro Magalhães, Curador de Menores; Humberto Grande, Procurador do M. do Trabalho; Jarbas Maranhão, senador federal; Leonel Gonzaga Fac. Nac. de Medicina; Medeiros Neto, monsenhor e deputado federal; Poppe Girão, M. da Educação do Brasil; Therezita M. Pôrto da Silveira, diretora; e outros.

A Faculdade funcionará com dois turnos: pela manhã, das 8 às 11 horas, e à noite, das 20 às 23 horas.

Acham-se abertas as inscrições, na Rua México 11 sobreloja.

Coluna do Estudante

Porque eu gosto das árvores

Valmir Sodré de Macedo, 2.ª série do Colégio Pedro II (Int.), 2.º colocado no concurso "Dêem Árvores ao Brasil"

São muitas as razões para que eu goste das árvores, sendo que, para mim, as árvores constituem a maior fonte de riquezas da Terra e poderiam ser chamadas de ouro verde.

Gosto das árvores porque elas são as melhores amigas dos homens e são as fontes de tôdas as riquezas da natureza.

No verão procuro a sua sombra para alegrar a agonia que me provoca o calor, enquanto os pássaros se refugiam do sol e da chuva em seus frondosos galhos.

A árvore é a minha melhor amiga e nelo encontro sempre o amparo de que preciso nas horas incertas. Seus frutos e suas formosas flores embelezam a natureza, enquanto que os passarinhos cantam alegremente na mais bela moldura da Terra.

Nunca maltrato as árvores; sempre as protejo contra as mãos inimigas que as querem destruir.

As árvores me acompanham sempre em qualquer parte que esteja; e ainda nas árvores encontro tudo aquilo de que tenho carecido na vida.

A árvore é a cadeira em que me sento e a cama em que descanso; quando nasci foi a minha primeira acolhida. E' o teto da minha morada e me acompanhará no seio da terra, quando eu partir para a eternidade.

As árvores são para mim a mais bela obra da natureza.

Faculdade Nacional de Direito

Exames de segunda-feira — Horário das provas escritas.

Amanhã quarta-feira — Primeiro ano Introdução à Ciência do Direito, prof. Hermes Lima. Terceiro ano, Direito Penal, prof. Madureira de Pinho. Quinto ano, D. Judiciário Civil, prof. Oscar da Cunha.

Dia 23, quinta-feira — Segundo ano Direito Civil, prof. Gondim Neto. Quarto ano Direito Civil, prof. Hahnemann Guimarães e Clovis Paulo da Rocha.

Dia 24, sexta-feira — Primeiro ano, Teoria Geral do Estado, prof. Pedro Calmon. Terceiro ano, Direito Civil, prof. San Tiago Dantas. Quinto ano, D. Int. Privado, prof. Haroldo Vallado.

Dia 27, segunda-feira — Segundo ano, D. Constitucional, prof. A. Americano. Quarto ano, D. Comercial, prof. Eduardo Theiller e Júlio Santos.

Dia 28, têrça-feira — Primeiro ano, D Romano prof. Wandyck Nóbrega. Terceiro ano, D. Comercial, prof. Ferreira de Sousa. Quinto ano, D. Judiciário Penal, prof. Hélio Tornaghi.

Dia 29, quarta-feira — Segundo ano, Ciência das Finanças, profs. Osinda de Andrada e Gonçalves Mota. Quarto ano, D Judiciário Civil, prof. Guilherme Estellita.

Dia 1 de março, quinta-feira — Primeiro ano Economia Política, profs. Rodrigues Vale e Buys de Barros. Quarto ano Medicina Legal, prof. Helio Gomes. Quinto ano, D. Administrativo, prof Alcino Salazar.

Dia 2, sexta-feira — Terceiro ano, D. Intern. Público prof. Linneo Melo. Quinto ano, Direito Civil, prof. Arnoldo de Medeiros.

Dia 5, segunda-feira — Segundo ano Direito Penal, prof. Oscar Stevenson. Quarto ano, D. Industrial e Legislação do Trabalho, prof. Joaquim Pimenta.

A Época — A direção de "A Época" órgão da Faculdade Nacional de Direito, comunica que já está recebendo colaboração para os números de seu centenário

Cursos para estrangeiros em universidades espanholas

As Universidades espanholas de Saragoza e Murcia instituiram cursos de literatura, língua espanhola e história da arte para estrangeiros.

Os cursos da Universidade de Saragoza serão realizados na residência de Inca, de 8 de julho a 1.º de setembro do corrente ano. Os da Universidade de Murcia terão início em 21 de março devendo terminar a 5 de abril

Os referidos cursos compreendem além das conferências sôbre as matérias acima citadas, excursões, projeções, audições de discos, etc.

Aos estrangeiros que forem aprovados nos citados cursos, serão conferidos diplomas de Estudos Hispânicos.

Para maiores detalhes, os interessados poderão dirigir-se ao Departamento de Assuntos Culturais da Embaixada da Espanha.

Cursos de Terapêutica Ocupacional e Ensino Emendativo

Estão convocados os membros do Agrupamento de Artistas, Recreadores Terapêutas e Educadores (ARTE), alunos que fizeram cursos relacionados com a Terapêutica Ocupacional e Ensino Emendativo em 1955, para a primeira reunião social do corrente ano, a realizar-se na próxima quinta-feira, dia 23, às 16 horas, na sede da Associação Brasileira de Educação, Avenida Rio Branco, 91, 10.º andar.

Aproveitando a oportunidade serão tratados assuntos de interêsse geral.

Escola Superior de Economia Doméstica

NOTA DO DIRETÓRIO ACADÊMICO

Exames de 2.ª época — Terão início no próximo dia 23, quinta-feira, às 18 horas os exames de 2.ª época. As interessadas deverão requerer à Escola até o dia 22 a inscrição para êsses exames

Fotografias — O Diretório ainda possui, para venda, fotografias da solenidade da última colação de grau feita na Escola Nacional de Belas Artes

Matrículas — Continuam abertas as inscrições. As professôras de Economia Doméstica e Trabalhos Manuais já registradas no Ministério da Educação, estão isentas do exame vestibular.

A secretaria da Escola ainda funciona na Rua Francisco Serrador, 90, grupo 902, na Cinelândia, no horário das 15 às 19. Até às 13 horas, informações pelo tel.: 46-3912.

Cursos de Assistente Social da Prefeitura

COMEÇAM DIA 22 OS EXAMES DE HABILITAÇÃO

Os Exames de Habilitação aos cursos de Serviço Social e Nutricionistas do Instituto de Serviço Social serão realizados de acôrdo com o seguinte horário:

CURSO DE ASSISTENTES SOCIAIS — Dia 22, quarta-feira, às 9 horas: Português; dia 25, sábado, às 9 horas: Francês ou Inglês; dia 27, segunda-feira às 9 horas: Biologia, História Geral e do Brasil, Geografia Geral e do Brasil.

CURSO DE NUTRICIONISTAS — dia 22, quarta-feira, às 13 horas: Português, dia 24, sexta-feira, às 13 horas: Matemática; dia 27, segunda-feira, às 13 horas, Ciências Naturais.

Internacional e Flamengo querem Pedrinho II

PÔRTO ALEGRE, 20 (Sport Press) — Desde o dia 10, do mês em curso, o seu contrato com o Renner está findo. O seu atestado liberatório, todavia, ainda não tem prêço estabelecido. E' um promissor jogador do futebol gaúcho, tendo, subido, em pouco tempo, dos juvenis ao quadro principal. Em face de suas qualidades individuais e técnicas, Pedrinho II está sendo visado pelo Internacional e pelo Flamengo, do Rio. Recebeu um convite extra oficial do quadro treinado por Teté que admira bastante o atleta. Quanto ao Flamengo, os seus mentores interessam-se por Pedrinho pelo fato de haver o mesmo cursado a Escola de Educação, Física, no Rio. Agora, credenciado com as suas atuações na temporada passada, o interêsse do clube carioca aumentou.

Pequenas . . .

(Conclui na pág 11)

que vai excursionar à Europa, no período de 25 de março até 25 de junho, pelos países: Espanha, França, Bélgica, Itália, Tchecoslováquia, Turquia, Suíça, Alemanha, Portugal e Suécia.

•

Os jogadores do Roquei, da equipe de Paço Dárcos, campeões portugueses e que deveriam ter chegado ontem, sòmente esta tarde desembarcarão no Galeão.

TIMBAUBA DA SILVA
ADVOGADO - Criminal e perícias. Diàriamente, das 12 às 14 horas. TELEFONE: 48-3570

Fraqueza Sexual
Temos um produto decidido no assunto, devidamente registrado, preço popular. R. Pinto Soares, 287, Caxias, c. Duarte, Rua Timboim, 147 B. Pina, c. d. Margarida, R. Nascimento Gurgel, 22 c. Roberto, Osvaldo Cruz; Rua Saldanha Marinho, 175 c. Nery, Niterói: Avenida Santa Cruz, 1136, Padre Miguel, c. Joaquim. Breve em tôdas as casas de ervas.

NEURASTENIA SEXUAL
Depois dos notáveis trabalhos de VORONOF não há mais dúvida sôbre a possibilidade de restauração das energias perdidas e consequentemente do vigor sexual. Chamamos, portanto, a atenção da ilustrada classe médica para a fórmula do TONOKLEN que reune modernos elementos no combate à neurastenia sexual, vale dizer à insuficiência das funções genitais no homem e na mulher. Nas Drogarias ou pelo reembôlso. Caixa Postal 4 — Tijuca — Rio. Tel. 48-3087.

Companhia Paulista de Estradas de Ferro

167.º DIVIDENDO

O 167.º dividendo desta Companhia, relativo ao 2.º semestre de 1955 e referente às ações nominativas, será pago no Rio de Janeiro, pela Seção da Companhia, na Rua Santa Luzia, número 685 — 11.º andar — sala 1.102 — a partir de 3 (três) de março próximo, das 12,30 às 15,30 horas, (aos sábados das 9,00 às 10,30 horas).

Os portadores dessas ações receberão, pelo 2.º semestre referido, Cr$ 10,00 por ação integralizada.

Os dividendos das ações ao portador serão pagos a partir de 14 (catorze) de março próximo, no mesmo local e na mesma base de Cr$ 10,00 por ação mediante a apresentação dos cupons n.º 30 (trinta), devidamente colados e relacionados em impresso apropriado estando sujeitos aos descontos na forma legal, do impôsto de renda e adicional determinados pelo Decreto n. 36.773, de 13/1/55 e pela Lei n. 1.474, de 26/11/51.

Os procuradores de acionistas possuidores de ações nominativas residentes ou domiciliados no estrangeiro deverão declarar essa circunstância para efeito do desconto do impôsto de renda arrecadado na fonte.

São Paulo, 20 de fevereiro de 1956.

(as.) Jayme Cintra, Diretor-Presidente.

Presidente . . .

(Conclusão da 3ª pág.)

cido em conseqüência de acidente ocorrido em serviço; e,

Aumentando para quatro mil cruzeiros mensais, a pensão especial concedida a Eneida de Barros de Sá e Lucia Maria Barros de Sá, viúva e filha de Lúcio Borges de Sá, ex-agente fiscal do Impôsto de Consumo no interior do Amazonas, vitimado por enfermidade adquirido em serviço de seu cargo.

Vitória do Olaria no Paraná

CURITIBA, 19 (Sport Press) — Iniciando sua longa temporada pelo interior do Paraná, o Olaria exibiu-se na cidade de Ibiporã, onde enfrentou o Estrela do Norte F. C. O quadro olariense conseguiu expressivo triunfo pela contagem de 4 x 1. Léo foi o artilheiro do "match", com dois gols, cabendo a Silvio e Tiãozinho, completarem o placard dos cariocas.

Derrotados os Húngaros em Istambul

ISTAMBUL, 19 (AFP) — Em jôgo internacional de futebol, a equipe da Turquia venceu a da Hungria, por 3 tentos a 1.

No intervalo, os turcos dominavam por 2 a 0.

RAIOS X
DR. VICTOR CÔRTES
Exames radiológicos em residências
TOMOGRAFIAS
Diariamente das 9 às 11 e das 14 às 17 horas
Rua Araujo Pôrto Alegre, 70 — 9.º andar
TEL.: 22-5330

S. A. FÁBRICA DE TECIDOS WERNER

São convidados os srs. acionistas para a reunião da assembléia geral ordinária, que se realizará no dia 20 de março de 1956, às 16 horas, na sede social, à Rua Senador Dantas, 84, 6.º andar, para os fins do art. 20 dos Estatutos (discussão e deliberação sôbre relatório da diretoria, suas contas, inventário e balanço do exercício de 1955), e também para eleição do Conselho Fiscal.

Estarão à disposição dos srs. acionistas, no local acima indicado, até o dia da assembléia, os documentos a que se refere o art. 99 do Dec.-Lei 2.627 de 26 de setembro de 1940.

Rio de Janeiro, 17 de fevereiro de 1956.

A. J. Peixoto de Castro Júnior, presidente.

DOENÇAS NERVOSAS E MENTAIS
DR LUIZ FRAGA
Complexos — Vícios — Insônia — Epilepsia — Doenças imaginárias — Perturbações sexuais Diàriamente das 14 às 18 horas.
RUA SENADOR DANTAS, 75 — 4.º andar — Tel. 52-5999
Atende à noite em consultório de Copacabana com hora marcada.

Eram 2 há dez anos...

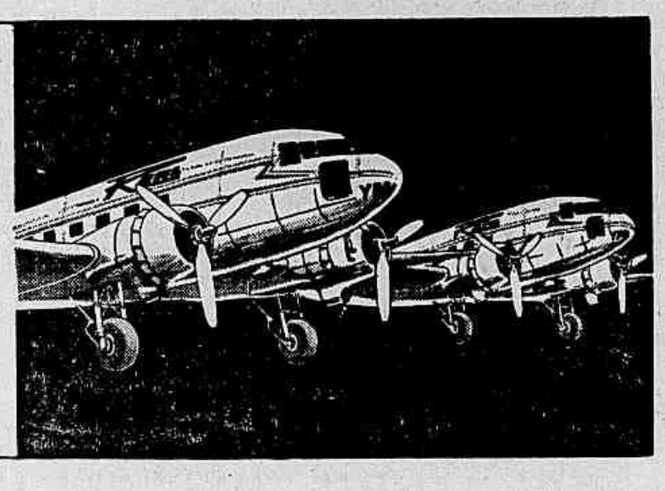

hoje são 70 aviões a serviço do Brasil!

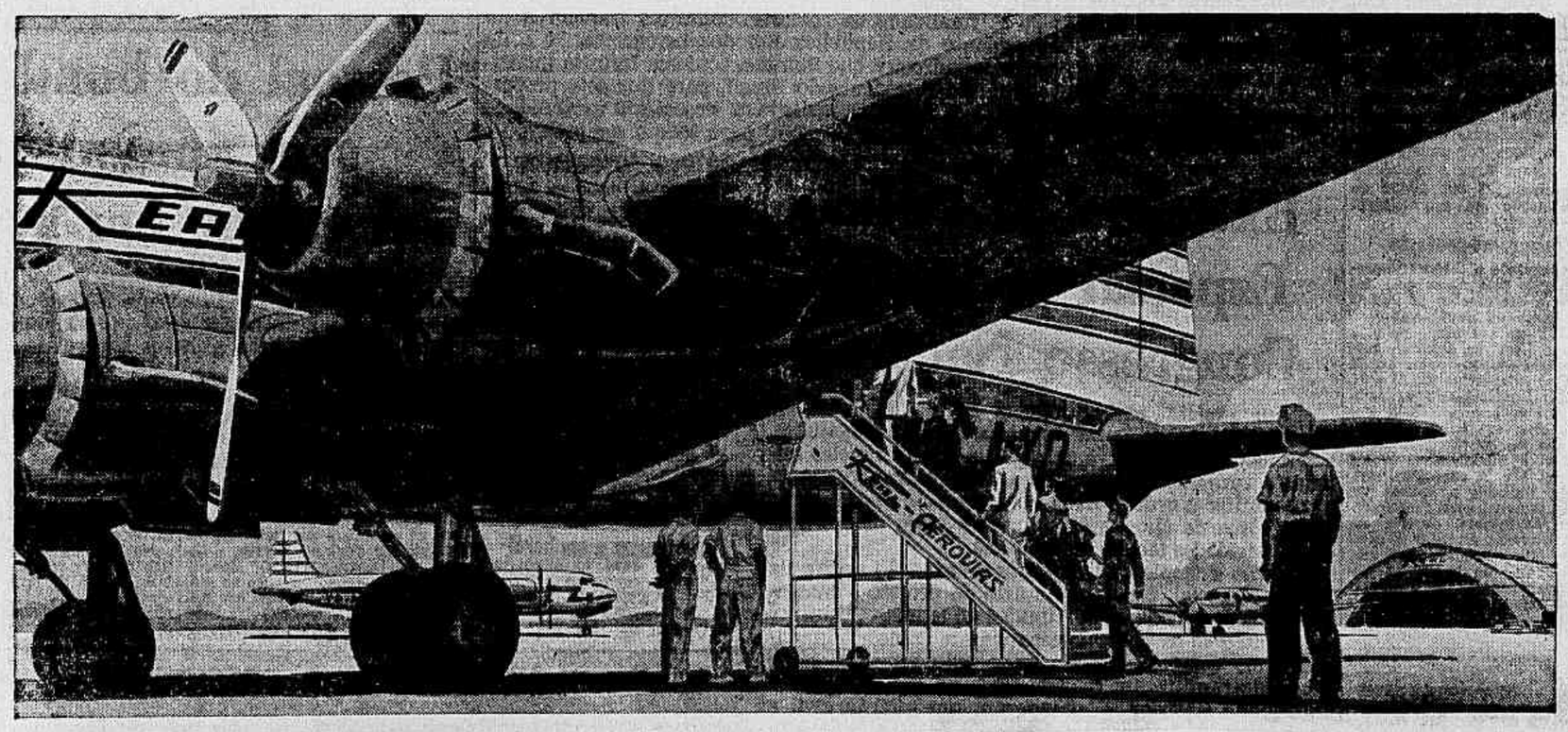

Faz exatamente 10 anos... a 7 de fevereiro de 1946, realizava-se o vôo inaugural, São Paulo-Rio, de uma nova companhia de aviação... Era a Real. Dois D-C3 eram tôda a sua frota. Mas êsse primeiro vôo, comandado por Linneu Gomes, fundador da Companhia, era o início feliz de uma obra destinada a prestar os maiores serviços à coletividade brasileira.

A frota primitiva de dois aviões conta hoje com 70 aparelhos, entre os quais 8 modernissimos Super-Convair. Os 373 quilômetros da rota inicial multiplicaram-se. Atualmente, suas linhas cobrem 54.271 quilômetros sôbre o território nacional e 13.665 em céus estrangeiros, ligando o Brasil a seis paises do Continente. E para só mencionar estatisticas levantadas até 31 de Janeiro, nestes anos de labor ininterrupto, a Real, hoje Real-Aerovias, transportou 5 milhões e 500 mil passageiros, 40 mil toneladas de carga, percorrendo 116 milhões de quilômetros, num total de 457.000 horas voadas! Mais de 100 cidades brasileiras são regularmente servidas pela Companhia. E é tão intensa a atividade de seus aviões, conduzidos por tripulações de elite e apoiados por uma organização de 5.000 homens em terra, que cada dia tem hoje, na Real-Aerovias, 330 horas de vôo!

Êsses fatos e números mostram que o Brasil possui a maior companhia de aviação comercial da América Latina e uma das maiores do mundo! Êsses fatos e números justificam o orgulho com que a Real comemora o décimo aniversário de seu vôo inaugural.

5 viagens grátis aos Estados Unidos

Comemorando seu 10.º aniversário, a Real lançará, no próximo mês, um Grande Concurso, com 5 grandes prêmios aos seus passageiros. Cada prêmio, uma viagem para 2 pessoas, ida-e-volta aos EE. UU., com estada paga pela Real! Uma dessas viagens deve ser sua! Espere as bases do concurso. E para concorrer, guarde desde logo o bilhete usado de sua próxima viagem pela Real-Aerovias.

REAL-AEROVIAS — 10 anos de real serviço ao Brasil

JMM-37066

ANO XXVIII — RIO DE JANEIRO, TERÇA-FEIRA, 21 DE FEVEREIRO DE 1956 — N 8.468

Diario Carioca

☆ Fundador: J. E. DE MACEDO SOARES ☆

ZONA SUL E CENTRO TERÃO TROLEY-BUS

Os marítimos vão exigir novo salário

Medidas para aumento dos salários dos marítimos — considerando que caducou o acôrdo firmado com os empregadores — serão debatidas hoje pelos sindicatos da classe, em assembléia conjunta, tendo em vista que já está caduco o prazo para aumento das tarifas que deveriam cobrir as despesas com o aumento referido.

Entretanto, o Ministério da Viação já autorizou a Comissão de Marinha Mercante a enviar à COFAP um plano completo de revisão das tarifas de cabotagem, de forma a permitir o cumprimento integral do acôrdo (o que só chegou) ao conhecimento das classes interessadas por informação do deputado Hildebrando Bisaglia, diretor do Departamento Nacional do Trabalho, sem confirmação do Ministério da Viação).

PORQUE A COFAP

A necessidade de se ouvir a COFAP, tem sua origem na lei que estabelece, como condição essencial, o pronunciamento dêsse órgão.

Como o acôrdo estabelecia o prazo de 30 dias a partir de 14 de janeiro. Havia que considerar, porém, na levantamento de custo dos serviços, as coidições locais de muitas zonas onde o serviço de navegação é ao mesmo tempo um problema de sobrevivência e um esfôrço anti-econômico, foi a Comissão de Marinha Mercante forçada a um estudo minucioso da questão: agora já pendente do exame da COFAP

Adiamento do caso

Tendo em vista êsses elementos, a reunião de hoje provàvelmente resultará numa simpls atitude de expectativa, pois em assembléia conjunta, em que pudesse ser esntida a opinião da maioria, uma vez que estarão representados todos os setores da Marinha Mercante.

Os marítimos reivindicaram inicialmente um aumento salarial na base de 100%, mas considerando as dificuldades apresentadas pelos empregadores concordaram em firmar um acôrdo em bases mais modestas. Firmado o acôrdo, no entanto, o mesmo não pôde ser cumprido, uma vez que os empregadores não obtiveram a elevação das tarifas como pretendia e solicitaram ao Ministério da Viação.

Direção do Lloyd Nacional

Um memorial assinado por presidentes de dezesseis Sindicatos filiados as Federações dos Marítimos e dos Oficiais de Máquinas, foi entregue no sábado, ao presidente Juscelino Kubitschek, solicitando a nomeação do almirante Waldemar Motta, para a direção do Lloyd Nacional Uma Comissão de marítimos esteve no DC, reiterando a solicitação feita ao presidente Kubitschek, de nomear o almirante Waldemar Motta, como único militar capaz de harmonizar a situação entre os homens do mar.

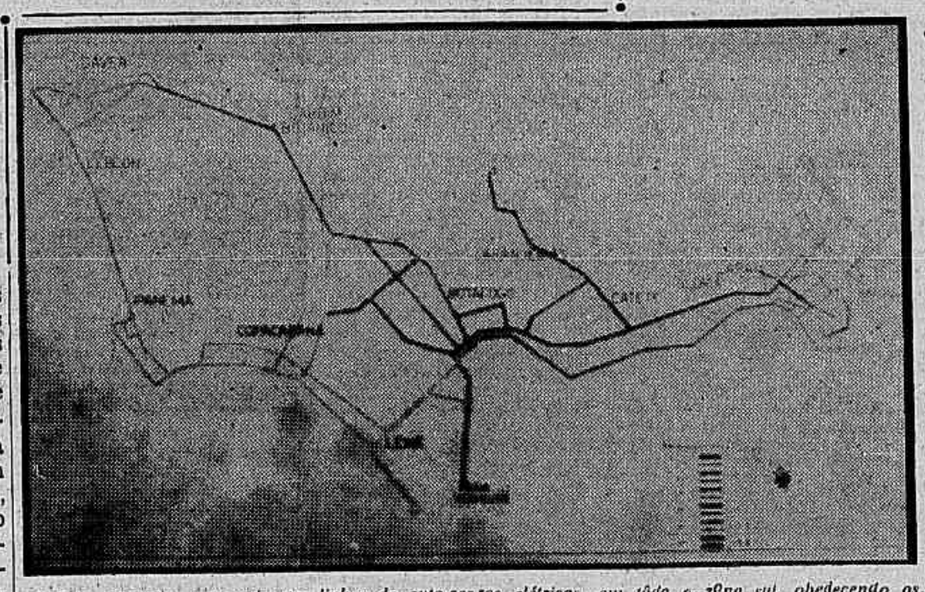

A foto apresenta o traçado das linhas de auto-carros elétricos, em tôda a zona sul, obedecendo os itinerários constantes de matéria publicada nesta edição

Plano compreende 80 carros, dentro de um ano e meio

Implantação de ônibus elétricos (trolleibus) na Zona Sul e no centro da cidade, em substituição ao atual serviço de bondes — foi o plano debatido pelas Comissões de Estudos e Planejamentos do Serviço de Autocarros Elétricos (CEPAE) e do Serviço de Bondes (CEPB), ontem reunidas no Clube de Engenharia, no estudo e elaboração de planos para a solução do transporte coletivo no Distrito Federal.

O esquema inicial compreende a aquisição de 80 carros, com capacidade para 100 pessoas (cada um), que trafegarão numa área de cêrca de 42 quilômetros, e a sua execução segundo cálculos recentes, custará cêrca de 500 milhões de cruzeiros, podendo ser concluido dentro de um ano e meio

LEBLON VIA JOCKEY

O Bairro do Leblon, será servido por carros que trafegarão pelas ruas São Clemente e Voluntários da Pátria, ficando Ipanema e Copacabana com linhas diretas da praça N. S.

(Conclui na 10.ª página)

Classificação também na Prefeitura

Caso o plano de classificação de cargos dos servidores federais seja aprovado até o dia 15 de março próximo, a reestruturação do funcionalismo municipal constituirá a primeira remessa de mensagem do prefeito Sá Lessa, ao Legislativo da Cidade.

Os trabalhos do plano de classificação de cargos estão sendo acompanhados pelos órgãos técnicos da Secretaria Geral de Administração, por ordem expressa do prefeito Sá Lessa, para que os estudos ali feitos, sejam aplicados aos servidores municipais

PREFEITO INSPECIONOU AS OBRAS

Em companhia do secretário geral de Viação e Obras, o prefeito Sá Lessa, inspecionou ontem, diversas obras que a municipalidade está construindo.

Cofap ameaça greve contra o Judiciário

Três membros integrantes da COFAP rebelaram-se contra o Poder Judiciário e declaram-se em greve, negando número para funcionamento do Plenário daquela Comissão. Em consequência, já ontem, por falta de "quorum" legal, não funcionou o referido Plenário, convocado extraordinàriamente.

Os grevistas são representantes do Poder Executivo perante àquela Comissão (Banco do Brasil e Ministérios da Fazenda e da Viação, respectivamente, srs. Alberto Vitor de Magalhães Fonseca, Geraldo La Roque e Ernani A. Silveira) e agiram face à decisão do juiz Ivânio Caiuby, da 3a. Vara da Fazenda Pública, que mandou, liminarmente, suspender o congelamento das taxas escolares, decretado pela COFAP.

NÃO HOUVE A EXTRAORDINÁRIA

Iniciando sua ação repressiva contra a decisão do juiz Caiuby, aquêles três membros da COFAP começaram por negar número para a reunião extraordinária, convocada para ontem pelo coronel Rubem Brisac para discutir assuntos de magna importância como o tabelamento da carne e o reajustamento dos preços dos subprodutos do petróleo e da borracha e tarifas da Light consequente a aumento salarial. Este últ-

(Conclui na 10.ª pág.)

A comissão especial debateu o problema do transporte coletivo da cidade, ontem, no Clube de Engenharia, sob a Presidência do sr. Carlos Soares Pereira, Secretário Geral de Viação e Obras

Jânio disse 'não' ao pedido: posso namorar sua filha?

S. PAULO, 20 (Asapress — DC) — O Governador Jânio Quadros, em despacho exarado na qualidade de pai, indeferiu o pedido do estudante Aderito Augusto Afonso, que lhe solicitara permissão de namorar sua filha, Dirce Maria, de 13 anos de idade, através de uma carta em que previu, inclusive, a eleição do governador para a presidência da República, nas próximas eleições.

"Preciso comunicar-lhe também que minha esposa, ao ler a mesma carta, mostrou-se perigosamente irritada, tendo dado a respeito ordens treminantes à guarda do palácio, que não ousei contrariar", declarou o sr. Jânio Quadros.

CONFERÊNCIA DOMÊSTICA

O governador paulista, que vasou a sua resposta ao estudante pretendente de sua filha na linguagem protocolar dos despachos administrativos, agradeceu inicialmente os elogios do jovem, (o qual começou sua carta com a previsão da sua eleição para a presidência para terminar pedindo licença para governar sua filha) acrescentando que a sua negativa resultou de uma conferência com sua espôsa, d. Eloá Quadros

O despacho

Foi a seguinte a carta resposta do governador Jânio Quadros, indeferindo o pedido:

"Aderito Augusto Afonso — Posta Restante — Nesta. Sr. Aderito, recebi a carta com a generosa saudação e proposta relacionada com

(Conclui na 10.ª página)

Guaporé é agora Rondônia

O presidente Juscelino Kubitschek de Oliveira sancionou lei do Congresso Nacional, mudando a denominação do Território Federal do Guaporé, para Território Federal de Rondônia.

Essa denominação é uma homenagem ao bravo marechal Cândido Mariano Rodon, o maior desbravador das selvas brasileiras, baluarte da civilização dos nossos selvícolas.

Escrivães pedem a Juscelino aumento sem Plano

Manifestando sua preferência pela concessão imediata do aumento ao funcionalismo público, na base do que foi concedido aos militares, a Associação dos Escrivães e Escreventes da Polícia, que congrega ainda Oficiais de Diligências, enviou telegrama ao Presidente Juscelino Kubitschek protestando e desautorando os trabalhos que, neste sentido, vêm sendo realizados pela União Nacional dos Servidores Públicos.

Negando à UNSP autoridade para falar em nome de suas classes, a AEEP alega que as mesmas são prejudicadas com os estudos procedidos por aquela entidade, conforme longa e minudente exposição que faz em abono de sua reclamação em seu telegrama-protesto

O telegrama-protesto

Foi o seguinte o telegrama-protesto dirigido pela Associação dos Escrivães e Escreventes de Polícia ao Presidente da República:

«O DASP em seu plano primitivo deu ao Escrivão auxiliar, cargo que seria ocupado pelos atuais escreventes referências 22, 23 e 24, o nível 8. Confrontando as referências acima com a tabela que equipara civis aos militares, verifica-se que à referência 22 caberia o nível 9, à 23, o nível 10 e à 24, o nível 11. Se carreira Escrivão ficou reduzido a apenas um grupo ocupacional com conseqüente fusão Escrevente, deveria ser dado ao Escrivão Auxiliar o nível 11. Êsse fato entenderam os srs. deputados que no anexo IX reclassificaram os atuais Escreventes no nível 13, que corresponde à letra A da carreira de Escrivão. Em seu trabalho a UNSP volta a incidir êrro inicial DASP lotando Escreventes nível 8. Outra

(Conclui na 10.ª página)

Aos pés do Cristo Juscelino recebeu a imagem do Paraná

Aos pés do Cristo Redentor, no Corcovado, o presidente Juscelino Kubitschek recebeu, às 11 horas de domingo, a imagem de Nossa Senhora do Rócio, que lhe foi trazida do Paraná por peregrinos que fizeram a pé o percurso Curitiba-Rio-Alto do Corcovado, em 38 dias de viagem.

A finalidade da romaria, conforme transmitiu ao Presidente da República um dos peregrinos, "é a de pedir à padroeira que ilumine, com sua infinita misericórdia, ao Presidente do Brasil, para que seja proporcionada à família brasileira a necessária estabilidade material e a elevação moral para todo o sempre".

FOTOS E AUTOGRAFOS

A chegada do presidente Kubitschek ao Corcovado, encontravam-se em visita ao Cristo vários grupos de turistas norte-americanos e argentinos. Acercaram-se, uns e outros, do presidente, fazendo-lhe solicitações, autógrafos e fotografias, acedendo o sr Kubitschek a ambos os pedidos.

Outro contato que teve o Presidente da República antes de receber a imagem da santa padroeira do Paraná, foi com um grupo de crianças das Missões dos Padres Servos de Maria, no Acre e Amazonas, que se achavam a passeio. O padre Heitor Turrini, que as acompanha, solicitou uma audiência ao Presidente da República, que lhe foi concedida para as 9,30 horas de segunda-feira, quando as crianças lhe serão apresentadas.

Homenagem a um herói

Finalmente, junto ao monumento do Redentor, realizou-se a simples cerimônia de entrega da Imagem. O grupo de peregrinos trazia a dene-

(Conclui na 10.ª pág.)

Um filme especial sôbre violências da Polícia Municipal

Um filme sôbre as violências da Polícia de Vigilância, contra o povo e os fotografos, por ocasião do desfile das Escolas de Samba, será exibido esta semana em sessão especial, sendo convidados o Ministro da Justiça, o Chefe de Polícia, o Prefeito, os Senadores, os Deputados e os Vereadores à Câmara Municipal.

Essa é uma das consequências do deliberado ontem pela Associação dos Repórteres Fotográficos, numa reunião convocada para consertar medidas de protesto contra as atrocidades cometidas na citada oportunidade.

OUTRAS MEDIDAS

Pretende a Associação dos Repórteres fotográficos, além disso, assumir outras atitudes que visam não só a proteção dos trabalhadores de imprensa, televisão e cinema, nas ruas desta capital, como prevenir o povo em geral, nas ocasiões de grande concentração, contra a atuação da polícia.

São as seguintes, no todo, as deliberações tomadas pela diretoria da entidade, na reunião realizada ontem:

a) Enviar ofícios ao sr. Ministro da Justiça, ao sr. Prefeito da Cidade, ao sr. Chefe de Polícia, às Câmaras Federal e Municipal e Senado Federal;

b) Juntar a êsses ofícios uma coleção de fotografias, nas quais aparecem os soldados da Polícia Mu-

(Conclui na 10.ª página)

Extinção da Polícia Especial pedida ao Congresso Nacional

Um projeto extinguindo a Polícia Especial foi apresentado ontem, pelo deputado Sérgio Magalhães, sob a alegação de que já existem no Rio de Janeiro milícias e corporações em número e de efetivo suficiente para manter a ordem, nada justificando a continuação dessa fôrça de choque inteiramente fora de contrôle das autoridades locais de vigilância.

Como exemplo mais frisante da atuação nociva da Polícia Especial, cita o signatário do projeto o massacre do bloco carnavalesco "Unidos do Estácio", durante o qual não só os policiais espancaram indiscriminadamente os componentes da associação referida, como ainda desrespeitaram o comissário da polícia civil — autoridade superior — prenderam um guarda civil e o ameaçaram de morte, e tentaram impedir o socorro da Assistência Pública aos feridos.

TEXTO DO PROJETO

E' o seguinte o texto do projeto do deputado Sérgio Magalhães:

"O Congresso Nacional decreta:

Art. 1.º — Fica extinta a Polícia Especial, do Departamento Federal de Segurança Pública.

Art. 2.º — O Poder Executivo

(Conclui na 10ª pagina

Pessoal do bondinho sem aumento vai entrar em greve

Um prazo de 10 dias foi dado à Prefeitura pelos trabalhadores nos bondinhos do Pão de Açúcar para que conceda o aumento salarial que pleiteam, pois, caso contrário, deflagrarão greve à zero hora do próximo dia 2 de março.

constante Os trabalhadores que percebem, em sua maioria salário-mínimo, reivindicam 1.600 cruzeiros de aumento, alegando que não mais podem suportar a elevação constante do custo de vida.

GREVE

Os trabalhadores comunicaram, ontem, na assembléia que realizaram na sede de seu sindicato, perante o diretor do Departamento de Concessões que paralizarão o serviço no próximo dia 2 à zero hora, caso não lhes seja concedido o aumento salarial reivindicado. O diretor do Departamento de Concessões prometeu, então, tomar as providências necessárias.

No próximo dia 1 de março, os trabalhadores realizarão nova assembléia, a fim de ratificarem as decisões ontem tomadas, caso não tenham ainda conseguido o aumento pretendido

DCT AINDA APELA

— O substitutivo da UNSP ao Plano de Classificação ontem apresentado ao Senado preenche as aspirações do funcionalismo. Apelamos a todos os colegas para que evitem a apresentação de novas emendas, que só serviriam para retardar a aprovação da matéria, declararam ontem, na redação do D.C., funcionários do DCT e do Arsenal de Marinha, acrescentando saberem que um funcionário categorizado do DASP pretende propor novo substitutivo. Os funcionários do DCT apelaram ao Presidente Kubitschek, na mesma oportunidade, para que nomeie para a diretoria geral do Departamento um homem conhecedor dos problemas do DCT, principalmente no que se refere ao setor do tráfego telegráfico. — Na foto, os funcionários na redação

Sistema único de rodovias para tôda a América

Instalou-se, ontem, nesta Capital, a Reunião da Comissão Técnica de Planejamento das Rodovias do Sistema Pan-americano, órgão dos Congressos Pan-americanos encarregado de estudar as ligações rodoviárias nas fronteiras dos países do Continente, de modo a integrá-las numa rêde contínua.

A cerimônia inaugural teve lugar no Salão Nobre do Ministério da Viação, sob a presidência do ministro Lúcio Meira e presentes os delegados de países integrantes da Comissão: Brasil, Bolívia, Colômbia, Honduras, México, Paraguiai, Peru, Uruguai e Venezuela.

Interêsse do Brasil

Saudando as representações estrangeiras, o Ministro da Viação ressaltou a importância que possui, para o Brasil, a instituição de um sistema pan-americano de rodovias, tendo em vista a posição singular

(Conclui na 10.ª pág.)

MENINOS E O PRESIDENTE

Um grupo de crianças das Missões dos padres Servos de Maria do Acre e do Amazonas encontrou-se, ontem, no Palácio do Catete, com o Presidente Juscelino Kubitschek, em cumprimento de uma promessa do Presidente feita, no dia anterior, quando de sua visita ao Cristo Redentor Os meninos, que foram acompanhados pelo padre Turrini (que expôs ao Presidente a atividade dos Padres Servos na região amazônica), brindaram o sr. Juscelino Kubitschek com uma audição de canto — Na foto, um instante da visita